



金武

広報

2022 令和4年

7 July
月号

No.653



人口のうごき

総人口 11,437人 (-17)
 男 5,732人 (-8)
 女 5,705人 (-9)
 世帯数 5,608戸
 令和4年5月末日現在

転入 42人 転出 52人
 出生 8人 死亡 15人
 結婚 4件 離婚 2件

(各区別人口)

金武 4,519人 (-21)
 並里 2,829人 (±0)
 中川 922人 (-1)
 伊芸 1,079人 (-3)
 屋嘉 2,088人 (+8)

※()内は増減を表す。
 ※外国人を含む。

金武ダムの放水の様子。6月20日、沖縄気象台より梅雨明けが発表されました。今年は5月4日に梅雨入りし、沖縄地方の多くの観測点で降水量が平年の2倍以上であったとのことです。

7月24日(日)には金武ダム施設内及び周辺で「第6回金武ダムまつり」が開催されます。(裏面P20参照)

今月の主な内容

まちのうごき…………… P2~3
 金武町わったーまち
 ゴールデンプレミアム商品券…………… P4
 お知らせ…………… P5~19
 金武ダムまつり…………… P20

公式Facebook、
 LINE@で
 情報発信中♪



みんなでボランティア活動

5月21日、新開地社交街内で金武町社交飲食業組合による緑化活動と、キャンプハンセン、キャンプコートニー等のボランティアによるゴミ拾い活動が合同で行われました。当日は約40名が参加し、歩道のプランターの雑草取りや花の植付、ごみ拾いを行いました。参加者はお互いに交流しながら、美しい景観づくりに取り組んでいました。



金武町戦没者追悼式

6月23日の慰霊の日を前に、「芳魂の塔」広場内で6月2日に金武町戦没者追悼式が執り行われました。新型コロナウイルス感染防止のため、町三役と金武町議会 嘉数義光議長、町役場課長・局長などの参列となりました。

仲間一町長は、戦没者の御霊に対して、沖縄県本土復帰50周年を平和に迎えることができた報告と、新型コロナウイルス感染症拡大の一日も早い収束を祈願し、「平和の尊さを胸に刻み若い世代へと継承していくと共に、平和のあり方を常に考えていきたい」と追悼の言葉を述べました。

芳魂の塔は1971年に建設。平成25年に改修工事を行い日露戦争、満州事変、支那事変、太平洋戦争における軍人・軍属及び民間人を含めた戦争犠牲者、673柱の追加刻銘、町における全戦没者1488柱を祀っています。



『土壌保全の日』が開催されました

6月2日、町立武道館で「第32回土壌保全の日」が沖縄県、北部地域農林水産業推進会議、金武町の3者によって開催されました。同イベントは「次世代に残そう!農地はうまんちゅの宝」をスローガンに掲げ、土壌保全の必要性について地域住民や町内農業者個々の意識高揚と啓発を図るのが目的で、町内農業者や町・県関係者約60名が参加しました。当日は、NPO法人グリーンネットワークの西原隆理事長が赤土流出防止等講習会を行い、土壌流出による環境への影響や農地の地力低下、赤土流出の対策方法などを学びました。また6月8日には、赤土流出防止に効果的な植物「ベチバー」を町内農業者、町農業委員会、町農林水産課で農地の端に植付し、赤土流出防止の取り組みを行いました。



▲赤土流出防止等講習会(西原隆理事長)



▲ベチバーの植付の様子

PFAS等低減の活性炭を投入

5月31日、金武町浄水場で、有機フッ素化合物(PFAS等)の低減を図るために活性炭の投入が行われました。今回、3か所ある「ろ過池」のうち1か所について、水を抜いた後に8立方メートルの活性炭を投入して全体に敷き均しを行いました。活性炭がPFASを吸着することで数値が低減され、今後、定期的な水質検査でPFAS除去の効果を検証しながら、残りのろ過池についても、順次活性炭を投入していきます。



▲活性炭を投入する様子



▲活性炭を敷いたろ過池

金武地区消防衛生組合が20年ぶりに沖縄県代表へ

5月27日に、第46回沖縄県消防救助技術指導会が沖縄県消防学校で開催されました。

金武地区消防衛生組合からは、署内選考会を勝ち抜いた隊員が、ロープブリッジ救出、ロープブリッジ渡過、ロープ応用登はん、ほふく救出、の4種目に出場しました。

競技の結果、ロープブリッジ救出の部で金武地区消防衛生組合の仲松チームが沖縄県トップのタイムで入賞し、7月22日に長崎県で開催される、九州消防救助技術指導会への出場権を獲得しました。

金武地区消防衛生組合からの沖縄県代表は20年ぶりの快挙となりました。

競技結果

ロープブリッジ救出
仲松チーム 1位 入賞

ロープブリッジ渡過
富田 伊波 入賞

ロープ応用登はん
伊藝チーム 池原チーム 入賞

1位入賞した仲松チーム



上段左から
幸喜 大輝 消防司令補・森山 祐太郎 消防士長
下段左から 仲松 佑 消防士長・
高江洲 有真 消防副士長・金城 太樹 消防副士長

子育ての悩みを相談してみませんか？

こども支援課では令和2年度より、子ども家庭総合支援拠点事業が始まりました。

【事業内容】 金武町の0～18歳の子どもがいる家庭の相談に対応し福祉に関する必要な支援を切れ目なく行います。

【対象】 金武町のすべての子ども及びその家庭

- たとえば
- ・育児のストレスを感じている
 - ・子どものことで悩んでいる
 - ・笑顔で子どもに接することができない
 - ・相談できる人がいない
 - ・イライラして子どもを叩いたり、大声を出したりしてしまう
 - ・経済的に困っている



子どもに関することであればどんなことでも結構です。専門的な相談員が対応し相談内容によって地域資源を活用した情報提供等を行ってまいります。

問 金武町役場 こども支援課 子ども家庭総合支援拠点(金武町保健福祉センター内) ☎098-968-3023

『こんにちは赤ちゃん訪問』を実施しています

【目的】 赤ちゃんのご家族の健康を願うとともに、これからの子育てが安心してできるよう相談や情報提供のため家庭訪問をさせていただきます。

【対象】 ・生後4ヶ月未満の乳児のいるすべてのご家庭
・令和4年3月1日以降に産まれた乳児のいるすべてのご家庭

訪問の際には、育児についてどうぞお気軽にご相談ください。

問 金武町役場 こども支援課 子ども家庭総合支援拠点(金武町保健福祉センター内) ☎098-968-3023

休日でもマイナンバーカードが受け取れるようになりました

マイナンバーカード交付を下記にて開庁しています!!!

令和4年7月9日(土) 9:00~15:00

令和4年7月24日(日) 9:00~15:00

- ※完全予約制です。予約はお電話にて!
- ※マイナンバーカードの電子証明書更新も受け付けます。
- ※その他各種証明書等の発行はできません。



問 金武町役場 住民生活課 住民戸籍係 ☎098-968-3557 有線 8-3557

令和4年度 金武町わったーまち ゴールデンプレミアム商品券

お一人様・法人共に10万円まで購入可、同居家族であれば代理購入もできます。代理購入の際は、同居を証明するものを提示下さい。

過去最大の発行総額 2億4千万円

プレミアム付加率 20%

¥500

加盟店全店でご利用いただけます。飲食店でもご利用いただけます。

取扱店名はのほりとステッカーが目印!

当店で使えます!

販売開始 令和4年 8月1日(月)

※但し、販売期間内であっても完売時点で終了します。

ご利用期間 令和4年8月1日(月)～令和5年1月31日(火)

※商品券額面に満たない利用でも釣り銭はありません。

商品券販売場所 金武町商工会窓口

ご高齢者または足の不自由な方で介助が必要な方は、購入の際に電話連絡をいただければ、その都度対応いたします。

■本券についてのお問い合わせは金武町商工会にて承ります。

金武町商工会 電話(098)968-2491

必ず期限内に納めましょう!

令和4年度国民健康保険税・後期高齢者医療保険料の納付がはじまります。
7月より、国民健康保険税納税通知書・後期高齢者医療保険料納付通知書が郵送されます。
各期の口座引落日や納期限は下記のとおりとなります。

国民健康保険税									
納期	1期	2期	3期	4期	5期	6期	7期	8期	
口座引落	7/15	8/15	9/15	10/17	11/15	12/15	1/16	2/15	
納期限	8/1	8/31	9/30	10/31	11/30	1/4	1/31	2/28	
後期高齢者医療保険料									
納期	1期	2期	3期	4期	5期	6期	7期	8期	9期
口座引落	7/15	8/15	9/15	10/17	11/15	12/15	1/16	2/15	3/15
納期限	8/1	8/31	9/30	10/31	11/30	1/4	1/31	2/28	3/31

保険税・料の算定のもととなる前年の所得申告が未申告の方がいる世帯は、保険税の軽減が受けられないので早めに申告をおこなってください。(未申告の方がいる場合、保険税等の算定以外に入院や手術時に必要となる限度額適用認定証の発行ができなくなったりしますのでご注意ください。)また、国民健康保険の窓口では、納付相談をおこなっております。未納のままにせず、早めに相談をおこなってください。

令和4年度分「国民年金保険料」 納付免除・若年者納付猶予申請が7月から始まります

国民年金保険料の納付が経済的に困難な場合、保険料納付「免除」または「猶予」される制度があります。「免除」または「猶予」が適用されると、年金(老齢・障害・遺族)を受給するための資格期間・受給対象期間に含まれるため、申請しておきましょう。

※町役場1階6番窓口にて受付できます。(年金機構から届く書類を郵送でも可。)年金機構からのお手紙を放置せず、内容がわからない場合はお気軽にお問い合わせください。
代理申請可能です。(基礎年金番号またはマイナンバーがわかるものをご持参ください。)

- ・保険料の納付方法
- ・学生納付特例
- ・新型コロナウイルス関係特例免除 など



日本年金機構のホームページでは、制度を広く知ってもらうための動画説明を見ることができます。



問 金武町役場 住民生活課 保険・年金係 ☎098-968-2116 有線 7-2439

母子保健推進員募集のお知らせ

金武町保健福祉センターにて、 母子保健推進員さんを募集いたします!

母子保健推進員とは?

行政(町)と乳幼児のいるお母さんたちの間で「サポーター役」として活躍しています。妊婦さん・出産後のお母さんとお父さんが直面する、育児や健康についての様々な悩みについての相談支援や各健診のお手伝いなど、お母さんとお子さんの心身の健康を様々な面からサポートしていきます。母子保健推進員さんは、そのほかに下記のような活動を行っています。

- ♪ 乳幼児健診の補助
- ♪ 赤ちゃん訪問事業
- ♪ その他母子保健事業の補助(町主催の歯科検診など)
- ♪ 定例会の参加(月1回)等



応募に関して

資格、経験等は特に必要ありません♪

- ☑ 金武町にお住まいで、65歳未満の方
- ☑ 活動に積極的、自主的に参加できる方

報酬	活動内容に応じて、町の規定により手当てを支給
活動任期	原則として2年
募集人員	若干名
受付方法	下記連絡先に電話連絡し、面接日程を調整
選考方法	書類及び面接により選考 ※(履歴書を必ずご持参ください!)

問 金武町総合保健福祉センター 担当:仲吉、山城 ☎098-968-5932



後期高齢者医療 保険についてのお知らせ

① 8月からの被保険者証の切り替えについて



令和4年度は**8月**と**10月**に
被保険者証が2回切り替わります

新しい被保険者証は・・・

1回目は**7月下旬**

2回目は**9月下旬**までに、役場から郵送で交付予定

◎10月1日からの法律の改正によるためです。くわしい内容については、保険証に同封されるチラシをご覧ください。
制度の見直しについては令和4年4月号にも掲載しております。

●被保険者証の色は、
8月からは、「**若草色**」→10月からは、「**桃色**」となります。

●令和4年10月1日からの新しい被保険者証は、9月中旬に交付します。

9月中旬に
2回目の交付



後期高齢者医療被保険者証	
有効期限	令和4年9月30日
交付年月日	令和4年8月1日
被保険者番号	12345678
住所	うるま市石川石崎一丁目1番
氏名	後期 太郎 男
生年月日	昭和2年3月4日
資格取得年月日	平成20年4月1日
発効期日	令和4年8月1日
一部負担金の割合	1割または3割
保険者番号並びに保険者の名称及び印	394700000 沖縄県後期高齢者医療広域連合 印

後期高齢者医療被保険者証	
有効期限	令和5年7月31日
交付年月日	令和4年10月1日
被保険者番号	12345678
住所	うるま市石川石崎一丁目1番
氏名	後期 太郎 男
生年月日	昭和2年3月4日
資格取得年月日	平成20年4月1日
発効期日	令和4年10月1日
一部負担金の割合	1割、2割または3割
保険者番号並びに保険者の名称及び印	394700000 沖縄県後期高齢者医療広域連合 印

お手元に届きましたら、住所・氏名・一部負担金の割合を確認してください。

② 医療費が高額になる方へ

医療機関の窓口で・・・

- ◎区分(低所得)I・IIの方は、「限度額適用・標準負担額減額認定証」
- ◎区分(現役並み)I・IIの方は、「限度額適用認定証」

提示すると、お支払い(自己負担額)を高額療養費の自己負担限度額までにとどめることができます。

※はじめて申請する方は、原則、窓口での手続きが必要になります。
※該当するかどうか事前に電話で確認することができます。

■申請に必要なもの

- ①後期高齢者医療被保険者証
- ②窓口にくる方の身分証明書

自己負担割合1割の方

限度額適用・標準負担額減額認定証

自己負担割合3割の方

限度額適用認定証



該当する方

住民税非課税世帯

後期高齢者医療限度額適用・標準負担額減額認定証	
有効期限	令和5年7月31日
交付年月日	令和4年8月1日
住所	うるま市石川石崎一丁目1番
氏名	後期 太郎 男
生年月日	昭和2年3月4日
発効期日	令和4年8月1日
区分	区分1または区分II
保険者番号	394700000
印	印

該当する方

課税所得
690万円未満

後期高齢者医療限度額適用認定証	
有効期限	令和5年7月31日
交付年月日	令和4年8月1日
住所	うるま市石川石崎一丁目1番
氏名	後期 太郎 男
生年月日	昭和2年3月4日
発効期日	令和4年8月1日
区分	現役1または現役II
保険者番号	394700000
印	印

③ 便利で安心“口座振替”

☆保険料を納付書で納めている皆さまへ☆

忙しい方には口座振替がおすすめです!

一度手続きをすると、その後は自動的に保険料が納められて便利で確実です。

《申込に必要なもの》

- ①口座振替依頼書(役場1階 6番窓口または町内の金融機関でお受け取りください。)
- ②通帳 ③口座お届け印 ④被保険者証

◆ご持参のうえ、希望の金融機関でお手続きをお願いします◆

問 金武町役場 住民生活課 保険・年金係 後期高齢者医療担当(6番窓口) ☎098-968-2116 傳呼8-3557

沖縄県介護保険広域連合からのお知らせ

令和4年度介護保険料の決定について

令和4年度の介護保険料が決定いたしました。納付書払い又は口座引落(普通徴収)の方は7月中頃に納入通知書をお送りいたします。年金からの天引き(特別徴収)の方は9月中頃に決定通知書をお送りいたします。

介護保険料は原則的には年金からの天引き(特別徴収)ですが、65歳に年齢到達や広域連合構成市町村外から転入など、新規で第1号被保険者となった場合は、特別徴収に切り替わるまでの間、納付書払い又は口座引落(普通徴収)となります。また、前年度途中で特別徴収が停止となった方も、再び特別徴収へ切り替わるまでの間は普通徴収となります。

コンビニ収納について

コンビニでも納付が可能となり、時間や曜日を気にせずに納付が可能となりましたので、ぜひご利用ください。

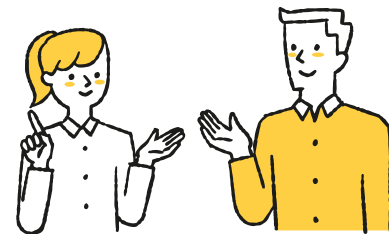

問 沖縄県介護保険広域連合会計課賦課徴収係 ☎098-911-7503

台風時のごみ収集について

台風時におけるごみの収集は次のとおりとなっております。町民の皆様のご理解とご協力をお願いいたします。

●暴風警報発令中、ごみ収集は行いません。

ごみ出し日の午前7時までに暴風警報が解除されない場合、その日のごみ収集は行いませんので次回のごみ収集日にお出してください。また、清掃センター・粗大ゴミ置き場でのごみの受け入れも行いませんのでご了承ください。

※暴風警報発令中のごみの排出が多くみられます。

外出する時間帯は風があまり強くなくても、いつ突風が吹くか予想がつかみませんので、テレビ等の台風情報をしっかりと確認の上、暴風警報発令中、また発令の可能性がある場合は、ごみの排出は次回のごみ収集日に排出していただきますようお願いいたします。暴風警報が発令されていない場合でも強風時のごみ収集は危険が伴うことや、ごみが飛散する可能性もあるので、出来る限り次回の収集日に排出していただきますよう、お願いいたします。

※台風後の草木類排出について

台風後のごみ排出量は、平常時よりも多くなることから、ごみ収集業務時間内で終わることが大変厳しい状況となっております。生ごみ等の収集・処理を優先的に行うため、落ち葉や草木等については、数回に分けて排出していただきますようお願いいたします。

ごみ収集日

区域 区分	一区・二区	浜田・新開地・中川区
	三区・四区	伊芸区・屋嘉区
もやせるごみ	月・金	火・土
もやせないごみ	水	木
資源ごみ	第1・3土曜日	第2・4土曜日

問 金武町役場 住民生活課 生活環境係 ☎098-968-2460 有線 8-2460

金武町重度心身障害者(児)医療費の申請について

1. 重度心身障害者(児)医療費助成の手続き

該当者には、受給資格者証(そらいろ)を送付しています。申請期間がありますので、領収書(医療、薬剤、歯科など健康保険適用したもの)の診療日を確認し、早めに手続きを行ってください。期間が過ぎると、助成の対象外になりますので、ご注意ください。

2. 申請する時には、以下のものがが必要です

- ・金武町重度心身障害者(児)医療費助成金受給資格者証
- ・健康保険証(対象者が加入しているもの。)
- ・領収書(診療を受けた月の翌月初日から起算して1年以内。
例えば、令和4年8月診療分は、令和4年9月1日～令和5年8月31日までに申請手続きが可能。)
- ・認印

金武町 重度心身障がい者(児)医療費助成金受給資格者証 (自動償還)			
事業番号	3	受給者番号	
受給者	住所		
	フリガナ		性別
	氏名		
加入保険	生年月日		
	被保険者氏名		
	保険者名称		
	資格取得年月日		
	有効期間		
	備考		
沖縄県国頭郡金武町 仲間			

問 金武町役場 保健福祉課 重度心身障害者(児)医療費助成担当:伊藝

☎098-968-3559

下水道接続に関する調査の実施について

7月より、下水道接続に関する状況調査を実施します。

●調査方法

- ・金武町役場上下水道課職員による聞き取り方式で行います。
- ・聞き取りは各家庭を訪問する形で行います(5分～10分程度)。

●調査対象地域

金武区、並里区、屋嘉区

●期間

令和4年7月1日～令和5年3月31日(平日、午前10時～午後5時)

※訪問に際しては、新型コロナウイルス感染症への感染対策を行った上で実施してまいります。



～ご協力の程、よろしく申し上げます～

問 金武町役場 上下水道課 下水道係 ☎098-968-3950 有線 8-3950

戸別受信機は、利用料金及び
設置工事費用ともに

無料です。



① 災害情報

② 町や区からのお知らせ

③ お悔やみ情報

などの大切な情報を町民の皆様へお知らせする大切な機器です。

～設置協力をお願いします～

戸別受信機の設置同意取得及び設置を行うため、以下のとおり各家庭を工業者が訪問しています。なお、設置済みのご家庭については、運用開始まで戸別受信機の電源を切るようお願いします。運用開始については、改めてご連絡いたします。

■工事担当区の訪問業者

担当区	担当業者
金武区	(有)山川電工・島電設(株)
並里区	(有)國場電工
有線放送加入事業者	きんメンテナンス(株)
中川区・伊芸区	(有)丸仲電気・(株)Kくりえいと
屋嘉区	(株)丸政工務店・(有)富島建設



皆さまのお宅を各業者さんが回っておりますので、ご対応をよろしくお願いいたします。

問 金武町役場 複合庁舎整備推進課 ☎ 098-968-6077

海の危険生物に気をつけよう!!



ハブクラゲは5月～10月にかけて発生します。水深50cm程の浅い場所にも漂い、刺されると痛みが非常に強くショックを起こすこともあります。ハブクラゲが大きくなる7月～9月に被害が多くあります。

ハブクラゲの応急処置

○刺された部分はこすらず、酢をたっぷりかけて触手を取り除いた後、氷や冷水で冷やしてください。

ハブクラゲ以外の刺胞動物の応急処置

(ウンバチイソギンチャク、カツオノエボシ) ※酢は使わないでください。

○こすらず、海水で刺胞球や触手を洗い流し、氷や冷水で冷やしてください。

棘皮動物、魚類の応急処置

(ガンガゼ、オニヒトデ、ミノカサゴ、オコゼ、ゴンズイ)

○やけどに注意し、40～45℃程度のお湯に30～60分つけてください。

目に見える大きなトゲは取り除きます。

※折れたトゲが体内に残っている場合もあるので、病院で見てもらいましょう。

ヒョウモンダコの応急処置

○口で吸い出さず(飲み込むと危険)、早急に病院へ運んでください。

イモガイ、ウミヘビの応急処置

○早急に病院へ運んでください。

被害を最小限にするためには

1. ウェットスーツや長袖Tシャツ、スパッツなどを着用し、肌の露出を少なくする(ハブクラゲなどの刺胞動物に刺されても毒針が皮膚まで届きません)。
2. むやみに生き物をさわらない。
3. クラゲ侵入防止ネット内で泳ぐ。
4. 応急処置を覚えておく。
5. 近くの病院を確認しておく。



カツオノエボシ



オニダルマオコゼ



オニヒトデ

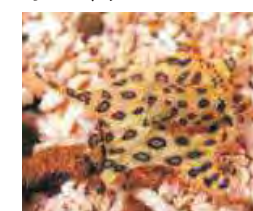

ヒョウモンダコの仲間

問 金武町役場 住民生活課 生活環境係 ☎ 098-968-2460 有線 8-2460

狂犬病予防注射は飼い主の義務です

狂犬病予防法により年に一回の狂犬病予防注射が義務付けられています。まだの方はお近くの動物病院での接種をお願いします。また、接種後は動物病院で発行される注射済証明書(注射済証)を役場住民生活課環境係までご持参いただき、注射済票の交付(手数料550円)を受けてください。

近隣動物病院

かなん動物病院	うるま市石川2313-14	098-989-7423
ホサナ動物病院	うるま市石川東恩納66-2	098-964-5837
みどり動物病院	うるましみどり町3丁目4-2	098-974-8898
金城動物病院	名護市港2丁目10-7	0980-53-4143
ヤンバル動物診療所	名護市大北1丁目9-17	0980-53-1536



※狂犬病予防注射の料金やご予約については、各動物病院へ直接お問い合わせください。

わからないことがあれば町役場生活環境係まで気軽にお電話ください。

問 金武町役場 住民生活課 生活環境係 ☎ 098-968-2460 有線 8-2460



今月は、**介護予防**についてお知らせします。
4月号で、介護予防について「健康管理」・「社会参加(人とのつながり)」・「動かない(不活発な生活)が筋力低下を招く」・「低栄養と口腔機能の問題」をポイントとしてあげました。今月は引き続き、金武町の介護の現状についてお知らせします。

令和4年、4月の金武町の介護認定の状況は、要支援者が64人、要介護者が484人で、合計548人です。

金武町は、高齢者(75歳以上)の3割で、介護が必要な状態になっています。原因としては、生活習慣病が起因した脳血管疾患・心疾患・認知症があげられます。

	金武町	広域※	全国
高齢化率(%)	26.6	22.8	29.1
要介護認定率(%)	18.9	17.9	—
介護保険料(円)	6,800	6,963	6,014

※沖縄県介護保険広域連合



- 日本は「超高齢社会」となり、高齢者の割合は増え、子ども・働き世代の割合は減っている。金武町も、将来予測では例外ではない。
- 介護保険料は、既に全国一高い県であり、高齢者が増える事で、さらなる介護保険料の上昇が見込まれている。
- 介護保険料が高い理由としては、一人当たりの介護給付費で、通所介護(デイサービス)等の利用が多い事が考えられる。



介護の専門職は、より重度の方のケアを行い、元気な方は介護予防に努める必要がある!

金武町では、高齢者が参加できる教室として、生きがいデイサービス(1日型)・ミニデイサービス(2時間程度)・ちゃ〜がんじゅう教室(2時間程度)があります。それぞれの内容については、お気軽にお問い合わせください。

「週に1度、自宅から出て、何か(活動)する」だけで、介護予防・認知症予防に繋がります。近所を歩いてみるだけでも効果はありますよ〜。



50・60・70代の方、今後の人生をどう生きたいか、今から考えていきましょう!!

問 金武町総合保健福祉センター(地域包括支援センター)

☎ 098-968-5933 有線 8-5933

沖縄県 ちゅらパーキング (障害者等用駐車区画) 利用証制度

令和4年
7月
スタート

「ちゅらパーキング利用証制度とは」

公共施設や商業施設、店舗などに設置されている障害者等用駐車区画を適正にご利用いただくために、障害のある人、高齢者、妊産婦などのうち、歩行が困難な方、移動の際に特別な配慮が必要な方に、共通の「利用証」を交付する制度です。
必要とする方の駐車区画を確保するために、ご理解とご協力をお願いします。

利用証は3種類あります

交付対象者、申請方法は裏面をご覧ください。



車いす利用者 その他の障害者、
高齢者など 妊産婦、一時的な
けが人など

この案内表示のある駐車区画が 利用できます



車いす利用者優先区画 プラスワン区画
(障害者・高齢者・妊産婦など優先)

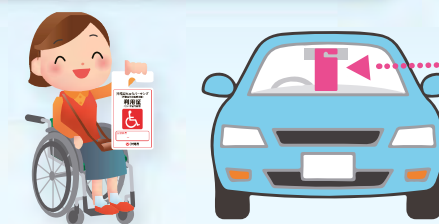

駐車区画を利用する際は、
利用証をルームミラーにかけて
使用してください。

協力区画の募集・登録のお願い

車いす使用者が車から乗降するには、幅の広い駐車区画が必要です。
この制度では、車いす使用者の駐車区画を確保するために、新たな優先区画(プラスワン区画)の設置をお願いしています。

車いす利用者優先区画(幅広区画)

既存の障害者等用駐車区画(車いすマークのある区画)をそのまま協力区画としてご登録いただけます。
新たに区画を設置する必要はありません。

プラスワン区画(通常幅区画)

通常の駐車区画のうち、施設の出入口に近い位置にある区画を、協力区画としてご登録いただけます。
区画幅の変更(ラインの引き直し)は必要はありません。

駐車場のある施設管理者の皆様は、協力区画の登録をお願いします。
登録いただいた施設は県ホームページで紹介させていただきます。
登録は、電子申請、メール、郵送による方法がありますので、
詳細は専用ホームページをご覧ください。



←協力区画の電子申請は
こちらから



ちゅらパーキング制度専用ホームページ

沖縄県ちゅらパーキング

検索



行政報告

令和4年3月から6月までの仲間町長の動静をお伝えします。

月日	内容
3/12 (土)	金武中学校74期生の卒業式へ出席し、新たな門出を祝いました。新型コロナウイルス感染症対策の為、規模を縮小して実施し、書面にて祝辞を伝えました。
3/16 (水)	防衛省地方協力局の岡真臣局長を表敬訪問し、町で実施した水質調査におけるPFAS検出の状況や、今後の対応策等について意見交換しました。
3/18 (金)	當山記念館前で、「国登録有形文化財」登録プレートの埋め込まれた記念碑の除幕式が行われました。昭和10年に「沖縄海外移民の父」當山久三の功績を記念して建設された「當山記念館」の「国登録有形文化財」登録を祝いました。
4/5 (火)	令和4年度春の全国交通安全運動石川地区出発式に出席し、飲酒運転の根絶や交通安全思想の普及、交通事故防止等を推進しました。
4/6 (水)	キャンプ・ハンセン内に新設された「給食センター」の竣工式に出席しました。本施設は在沖海兵隊員に提供される食事の一部を一括調理で製品化する為の施設となっております。
4/9 (土)	那覇駐屯地で開催された、自衛官候補生課程入隊式に出席しました。離島地域の医療体制を補うヘリコプターによる救急搬送が累計で1万回を超え全国最多となっており、離島地域でも安心して暮らせることに対するお礼と、候補生へ激励の挨拶をしました。
4/12 (火)	防衛省地方協力局周辺対策調整官の秋吉裕一調整官が来庁され、本町における水道事業、地下水の状況、金武浄水場への粒状活性炭導入について説明し、安全・安心な水道水の安定供給が図られるよう水質の改善及び施設整備等について要請を行いました。
4/14 (木)	金武町建設業者会と共に沖縄防衛局の小野功雄局長に対し、キャンプ・ハンセン内、防衛局発注工事について、町内業者の優先活用について要請を行いました。
4/18 (月)	北部12市町村長で、内閣府特命担当大臣の西銘恒三郎沖繩担当相を表敬訪問し、改正沖縄振興特別措置法等の延長や、北部振興予算10億円増額等に対して感謝の意を申し上げます。
4/18 (月)	北部12市町村長で、菅義偉沖繩振興調査会特別顧問(前内閣総理大臣)を表敬訪問し、北部振興予算確保の感謝の意を申し上げます。
4/19 (火)	北部12市町村長で、小淵優子沖繩振興調査会会長を表敬訪問し、北部振興予算確保の感謝の意を申し上げます。
4/19 (火)	防衛省の岩本剛人政務官を表敬訪問し、本町における基地から派生する諸問題及び課題等について意見交換を行い、今後も引き続き解決に向けた支援をお願いしました。
5/15 (日)	政府及び沖縄県が主催の、沖縄コンベンションセンターで開催された、沖縄復帰50周年記念式典に出席しました。沖縄県の本土復帰を祝うとともに、沖縄県の発展と世界平和を願いました。
5/16 (月)	防衛省地方協力局の折戸栄介沖繩協力課長が来庁され、本町における基地問題の現況と課題について、意見交換を行いました。
5/22 (日)	内閣府特命担当大臣の西銘恒三郎沖繩担当相が来庁され、沖縄振興基本方針の概要説明を受けました。ギンバル訓練場跡地を視察し、金武町の現状と課題について説明しました。
5/22 (日)	沖縄科学技術大学院大学(OIST)の設立10周年記念式典へ出席し、開学以来の歩みを振り返るとともに、これからの科学界、産業界への発展を祈念しました。
5/24 (火)	沖縄総合事務局開発建設部との国土交通行政に関する懇談会に出席しました。国道329号における安全性・視認性の確保や管理及び道路改良等、並びに4車線化に向けた予算確保を要望しました。
6/1 (水)	東京都の砂防会館別館で開催された全国高速道路建設協議会に出席しました。大規模災害時の高速道路ネットワークのミッシングリンクの解消や機能強化に不可欠な暫定2車線区間の4車線化やスマートIC整備推進等を強く訴えていくことについて確認し、決議しました。
6/2 (木)	金武町戦没者追悼式を開催し、戦没者のご冥福と世界の恒久平和を願い挨拶しました。新型コロナウイルス感染症対策のため規模を縮小しての開催となりました。
6/6 (月)	2022年原水爆禁止国民平和大行進沖縄県実行委員会が来庁され、核兵器の根絶等の要請を受けました。
6/7 (火)	キャンプ・ハンセン司令官のレスター・ガーバー大佐が離任の挨拶の為、来庁しました。在任期間における尽力に感謝の意を伝え、後任者に対し、ハンセン内における新型コロナウイルス感染拡大防止等について引き継ぐよう要望しました。
6/10 (金)	沖縄県トラック協会の宇崎勉専務理事が来庁され、新型コロナウイルス感染症対応地方創生臨時交付金における「コロナ禍における原油価格・物価高騰対応分」の創設に伴う補助金交付に関する要望を受けました。



お困りごとやお悩み、無料で相談できます

項目	名称	法律相談	「司法書士」による お金・借金の悩み相談	人権相談	暮らしの総合相談 (①行政相談・②障がい者相談)
相談内容		土地の問題、借金問題、交通事故等の損害賠償問題、ご近所・家庭内トラブルなど法律全般。	お金や借金問題でお困りの方または、その家族など	①高齢者、障がい者の人権 ②男女共同参画関係 ③子ども・女性の人権	①国や地方公共団体が行う行政サービスに対する苦情や要望 ②障がい者の各種行政サービスに関する相談全般
開催日・場所		令和4年7月8日(金) ※毎月第2金曜日開催 (役場3階Cホール)	令和4年7月28日(木) 、 9月22日(木)、11月24日(木)、 令和5年1月26日(木)、 3月23日(木) (町総合保健福祉センター)	お電話にて随時受付。申込後相談員へお繋ぎします。 (新型コロナウイルス感染拡大防止のため)	
時間		午後2時～4時 (1人:20分)	午前10時～12時、 午後1時～4時 (1人:45分)	午前10時～午後3時	
申込期間・事前予約		7月4日(月)～7月7日(木) ※事前予約必要	広報に掲載後予約開始 ※事前予約必要	不要	
定員		先着6名	1日5名	特になし	
相談員		町顧問弁護士	司法書士	人権擁護委員3名 ①安富祖 昇 ②花城 清隆 ③比嘉 蘭子	①宜野座 泰子 (行政 相談委員) ②元山 満壽美 (障がいに関する相談)
申込先・問い合わせ		町役場 総務課 行政係 ☎098-968-2111	町総合保健福祉センター (仲間) ☎098-968-5932	町役場 総務課 行政係 ☎098-968-2111	①行政相談 総務課 行政係 ☎098-968-2111 ②障がい者相談 保健福祉課 社会福祉係 ☎098-968-3559

名護税務署からのお知らせ 予定納税(第1期分)の納税をお忘れなく

所得税及び復興特別所得税の予定納税(第1期分)の納税をお忘れなく。期限8月1日(月)

前年分の所得金額や税額などを基に計算した予定納税基準額が15万円以上となる場合には、原則、この予定納税基準額の1/3相当額をそれぞれ7月(第1期分)と11月分(第2期分)に納めることとなっています。この制度を「予定納税」といいます。予定納税額は、確定申告の際に計算した税額から差し引くことにより精算します。

予定納税が必要な方には、6月中旬に税務署から「令和4年分所得税及び復興特別所得税の予定納税額通知書」が送付されています。

第1期分の予定納税の減額申請をする場合は、令和4年7月15日(金)までに、「予定納税額の減額申請書」に必要事項を記載し、所轄税務署に提出してください。

詳しくは

問 名護税務署 ☎ 0980-52-2920

金武町コミュニティバス 無料 各区で運行中

車を持たない交通弱者の生活支援のため、生活必需品の買い物や公的機関の利用などの交通支援を行います。

コミュニティバスの利用を希望される方は、**2日前まで**にお住まいの地域の区事務所にお電話でお申し込みください。

■ 各区の運行日(9:00～17:00)

行政区	曜日	連絡先
中川区	水曜日	968-2407
並里区	月曜日	968-2102
金武区	火曜日	968-2108
伊芸区	火曜日	968-2147
屋嘉区	金曜日	964-2040

運行スケジュールは、町ホームページ・QABデータ放送・LINE等でも確認できます。

問 金武町役場 総務課 ☎ 098-968-2111

危険物取扱者試験

【試験日】
令和4年8月14日(日)

【試験の種類】
甲種、乙種(第1~6類)、丙種

【試験会場】
北部農林高等学校、琉球大学、那覇工業高等学校

【願書受付期間】
令和4年7月5日(火)~7月14日(木)

【願書配布先】
金武地区消防本部予防課、
消防試験研究センター、
ジュンク堂書店那覇店



問 (一財)消防試験研究センター沖縄県支部
☎ 098-941-5201

自衛官採用試験

【募集種目】
一般曹候補生、自衛官候補生(任期制)

【受付期間】
令和4年7月1日(金)~令和4年9月5日(月)

【試験会場】
名護市内を予定

【受験資格】
18歳以上33歳未満の者

【1次試験】
令和4年9月15日(木)~18日(日)の内1日



問 自衛隊沖縄地方協力本部 名護地域事務所
☎ 0980-52-4064

お詫びと訂正

広報金武令和4年6月号(No. 652)の掲載内容に誤りがありました。次のとおり訂正し、関係者および町民の皆さまに心からお詫び申し上げます。

○1ページ 人口のうごき

(誤)		(正)	
総人口	11,449人 (-3)	総人口	11,454人 (+2)
男	5,747人 (-1)	男	5,740人 (-8)
女	5,702人 (-2)	女	5,714人 (+10)
世帯数	5,601戸	世帯数	5,618戸
(各別人口)		(各別人口)	
金武	4,560人 (-2)	金武	4,540人 (-22)
並里	2,819人 (+2)	並里	2,829人 (+12)
中川	920人 (-2)	中川	923人 (+1)
伊芸	1,077人 (±0)	伊芸	1,082人 (+5)
屋嘉	2,073人 (-1)	屋嘉	2,080人 (+6)

○2ページ

誤「(株式会社HERO **金城大輝**代表)」

「**金城**代表は「年に1回~」

正「(株式会社HERO **東恩納寛康**代表)」

「**東恩納**代表は「年に1回~」



保存版

台風対策のお願い



◎停電に関する情報を掲載しています。大切に保管することをおすすめします。

台風のシーズンです。当社では、日頃から自然災害に強い設備形成や、非常災害時における迅速な復旧に向けた体制を整えています。事前の対策や停電情報の確認などご協力をお願いいたします。

事前の台風対策を!!!



●アンテナや樹木の固定、枝等の伐採

アンテナや樹木等が強風で倒れたり、折れたりして電線に接触すると停電の原因になることがあります。アンテナの固定や、庭木の枝等を整えていただくなど、対策のご協力をよろしくお願ひします。

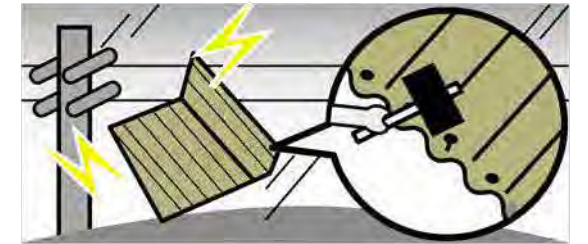

●トタンやビニールシート等の固定

トタンやビニールシートなどが風に飛ばされ、電線や電柱にからみつくると断線、電柱倒壊等、停電の原因になることがあります。事前の固定対策のご協力をよろしくお願ひします。

注意 ⚠️ 切れたり垂れ下がったりした電線には絶対に近づかないでください

●停電への備えしていますか?

懐中電灯、ラジオ(電池)、携帯電話・電池式充電器、飲料水・生活用水、カセットコンロなどのご準備をお忘れなく



飲料水 ため水(生活用水)
集合住宅では、停電が発生した場合、ポンプが停止し、断水となる事もあります



乾電池



懐中電灯



携帯電話の充電器(電池式) 携帯ラジオ

ラジオ、携帯電話は、停電時に貴重な情報源となります

日頃からブレーカー操作方法の確認を!!!



うでん遮断器
ブレーカー
スイッチが切れていないか
確かめよう!



OFFになっていませんか?
ブレーカーの操作で停電が解消されることがあります

くわしくはWEBへ!

ブレーカー操作 沖縄電力



台風時の停電情報は

くわしくはWEBへ! 沖縄電力 停電

ホームページ

MAP **地図表示サービス**
停電情報(停電地域、復旧見込み等)を字・丁目ごとにご確認いただけます。

✉ **メール配信サービス**
パソコンや携帯電話などに停電情報をメールにて配信します。

📺 **テレビ・ラジオ**
テレビや県域ラジオに加え、コミュニティFM19局(※2)では停電情報を発信しています。
※1 県域ラジオ: ROK(86.4MHz)、RBCラジオ(73.8MHz)、FM沖縄(87.3MHz)
※2 コミュニティFM19局: FMもとぶ(78.2MHz)、FMやんばる(77.6MHz)、FMよみたん(78.6MHz)、FMニライ(79.2MHz)、FMうるま(86.8MHz)、FMコザ(76.1MHz)、オキラジ(85.4MHz)、FMぎのわん(79.7MHz)、ぎのわんシティFM(81.8MHz)、FM21(76.8MHz)、FM那覇(78.0MHz)、FMレキオ(80.6MHz)、ハートFMなんじょう(77.2MHz)、FMよなばる(79.4MHz)、FMとよみ(83.2MHz)、FMたまん(76.3MHz)、FMくめじま(89.7MHz)、FMみやこ(76.5MHz)、FMいしがき(76.1MHz)

📺 **テレビ・ラジオ**

※1 県域ラジオ: ROK(86.4MHz)、RBCラジオ(73.8MHz)、FM沖縄(87.3MHz)
※2 コミュニティFM19局: FMもとぶ(78.2MHz)、FMやんばる(77.6MHz)、FMよみたん(78.6MHz)、FMニライ(79.2MHz)、FMうるま(86.8MHz)、FMコザ(76.1MHz)、オキラジ(85.4MHz)、FMぎのわん(79.7MHz)、ぎのわんシティFM(81.8MHz)、FM21(76.8MHz)、FM那覇(78.0MHz)、FMレキオ(80.6MHz)、ハートFMなんじょう(77.2MHz)、FMよなばる(79.4MHz)、FMとよみ(83.2MHz)、FMたまん(76.3MHz)、FMくめじま(89.7MHz)、FMみやこ(76.5MHz)、FMいしがき(76.1MHz)

💡 **停電問合せサービス**
ご自宅の停電状況のご確認および停電の受付を行うことができます。(電気番号または供給地点特定番号が必要になります。)

NEW 停電情報の自動応答サービス 24時間受付 NEW チャット受付

☎ 0800-700-1030 (フリーコール)

お客様の発話内容から音声認識を行い、該当エリアの停電状況・復旧見込等を自動音声でご案内いたします。

ホームページ上の「チャット受付」からテキスト案内により停電に関するお問い合わせおよび当社設備の不具合に関する受付を承ります



停電・緊急のお問い合わせ先 (沖縄電力コールセンター) 24時間受付

☎ 0120-586-支店番号

那覇支店: 701 与那原営業所: 703 浦添支店: 704 うるま支店: 705
名護支店: 706 宮古支店: 707 八重山支店: 708 久米島電業所: 709
南大東村・北大東村・渡名喜村・粟国村 各村: 700

◎IP電話(有料): 098-993-7777



島ぞうりアート体験



カヌー体験



水牛車体験



アスポステイホテル
温泉入浴



ステンドグラス工作



森と湖に親しむ旬間



消防車放水体験

金武ダムまつり

令和4年

7月24日(日)

開場 9:00~

開催時間 10:00~15:00

体験イベント

イベント	人数	料金	イベント	人数	料金
ダム湖面遊覧※1	32名	無料	カヌー体験※1	180名	500円
ダム堤内見学	60名	無料	水牛車体験	60名	500円
サイクリングツアー (マングローブ観察)	30名	無料	パークゴルフ	27組 (3名もしくは4名)	500円
金武ダムさんぽ	—	無料	ステンドグラス工作	80名	1,000円
巨大迷路	—	無料	島ぞうりアート体験	120名	1,200円
消防車放水体験※2	80名	無料	金武ダム生き物探検隊	60名	無料
			アスポステイホテル温泉入浴	80名 (男40名、女40名)	1,000円

事前予約制

7/4(月) 朝9時から
予約スタート

予約はこちら▶



混雑回避のため、体験イベントは事前予約制となっております。体験人数に制限がある事をあらかじめご了承ください。

※1雷注意報発令時は中止 ※2火災発生時は中止

会場 金武ダム施設内及び周辺 〒904-1201 金武町字金武9959
主催：金武ダムまつり実行委員会 お問い合わせ：TEL098-968-6262

コロナ対策を徹底して実施いたします。

- 飛沫の抑制の徹底
マスク着用や
大声を出さないこと
- 手洗、手指・施設
消毒の徹底
- 換気の徹底
- 来場者間の
密集回避
- 飲食エリア以外
での飲食禁止
- 参加者の把握等

金武町 青年エイサーまつり に関するお知らせ

2017年~2019年にかけて金武ダムまつりと同日開催しておりましたが、今年は新型コロナウイルスの影響により、同日開催を見送ることとなりました。楽しみにしていた皆様には大変申し訳ございませんが、ご理解の程よろしく申し上げます。※現在、金武町青年協議会において、金武町青年エイサーまつりに代わる規模縮小イベントの開催を検討中でございます。最新情報は金武町青年協議会の各SNSで確認できます。

詳しい
駐車場情報は
こちらから

