



くくむ

入学おめでとう

うげんます!

写真・嘉芸小学校入学式

2023
令和5年
5月号

第173号

新任職員

| 新任校 | 新職名 | 旧任校 | 旧職名 | 氏名 |
|-----------|-----------|--------------|--------|----------------|
| 中川小学校 | 教諭 | 金武小学校 | 教諭 | 安富祖 ゆかり |
| | 教諭 | 美里小学校 | 教諭 | 松田 義久 |
| | 養護教諭 | 伊平屋小学校 | 養護教諭 | 松田 都 |
| | 図書館司書 | 金武中学校 | 図書館司書 | 吉野 茜 |
| | 特別教育支援員 | | | 大城 美恵子 |
| 金武小学校 | 教諭 | 中川小学校 | 教諭 | 宮平 弘美 |
| | 教諭 | 嘉芸小学校 | 教諭 | 平野 里奈 |
| | 教諭 | 天底小学校 | 教諭 | 玉城 利朗 |
| | 教諭 | 青木中央小学校(埼玉県) | 教諭 | 伊藤 望 |
| | 教諭 | | | 津覇 泰斗 |
| | 教諭 | 羽地小学校 | 教諭 | 長山 敬夏 |
| | 教諭 | 武生西小学校(福井県) | 教諭 | 藤井 登紀実 |
| | 教諭 | 屋部小学校 | 教諭 | 桑江 渚 |
| | 教諭 | 中川小学校 | 教諭 | 玉城 孝隆 |
| | 教諭 | 初任 | 者 | 山城 和也 |
| | 教諭 | 初任 | 者 | 伊波 知恵 |
| | 教諭 | 再任 | 用 | 新城 雅文 |
| | 事務主事 | 伊平屋小学校 | 教諭 | 仲宗根 夕夏 |
| | 特別教育支援員 | | | 伊波 ゆう子 |
| | 嘉芸小学校 | 教諭 | 宜野座小学校 | 教諭 |
| 教諭 | | 安田小学校 | 教諭 | 新垣 朝洋 |
| 教諭 | | 初任 | 者 | 與那 真帆 |
| 英語教育指導員 | | | | エフィン・アルドリッ・タリク |
| 特別支援教育支援員 | | | | 石川 夢依 |
| 金武中学校 | 教諭 | 羽地中学校 | 教諭 | 島袋 考 |
| | 教諭 | 本部中学校 | 教諭 | 高良 重雄 |
| | 教諭 | 大宮中学校 | 教諭 | 上間 寿樹 |
| | 教諭 | 久辺中学校 | 教諭 | 照屋 睦子 |
| | 教諭 | 伊江中学校 | 教諭 | 西江 香音 |
| | 教諭 | 本部中学校 | 教諭 | 宮城 一基 |
| | 教諭 | 初任 | 者 | 宜野座 剛 |
| | 教諭 | 初任 | 者 | 知花 雄太 |
| | 教諭 | 再任 | 用 | 仲村 毅 |
| | 教諭 | 再任 | 用 | 平田 修 |
| | 事務主任 | 野甫中学校 | 事務主任 | 原田 海音 |
| | 英語教育指導員 | | | スアレス・ケレン・マイケル |
| | 特別支援教育支援員 | | | 濱 里 岬 輝 |

令和5年度 町立小中学校 教職員紹介

今年度から町立学校に赴任された職員を紹介します。

中川小学校

新垣 郁代校長先生



この度、中川小学校の校長として赴任しました新垣郁代と申します。金武町には、はじめて赴任するので、これから、金武町をいっぺい楽しみたいと思っています。

中川小学校は、「花と緑いっぱい」の学校とキャッチフレーズがあります。その言葉がこぼりの学校でした。今は、ゆりの花も香りをとげながら咲いています。また、校長室の窓から、大きなホルトノキにつくられたプランコやターザンロープで遊んでいる子ども達を見るのが大好きです。素直で明るい子ども達です。こんなに素敵な学校があったんだと感激しております。

これから、保護者や地域、教育委員の方々と連携協力し校長として精一杯がんばります。どうぞ、よろしくお願いたします。

嘉芸小学校

島袋 ゆかり校長先生



今年度から嘉芸小学校の校長として赴任しました島袋ゆかりと申します。

3年前までの2年間は、金武町教育委員会で指導主事として町内の小・中学校のお手伝いをしておりましたが、この度、嘉芸小学校で毎日子供たちの顔を見ながらお仕事させていただけることを大変嬉しく思います。

校長として、児童・教職員・保護者・地域の繋がりを大切に、児童の健やかな成長を育む教育活動を「協働」で取り組んでまいりたいと思っております。皆様のご支援ご協力をよろしくお願いいたします。

金武中学校

新城 基之校長先生



はじめまして。今年度から金武中学校の校長に就任いたしました新城基之と申します。

前任校は名護市立羽地中学校です。金武町での勤務は初めてです。期待と不安の中でのスタートでしたが、素直な金武中の子どもたちに迎えられ、毎朝、気持ちの良いあいさつから始まり、穏やかな気持ちにさせてもらっています。金武町の子どもたちのために自分ができることを精一杯やっていきたいと思っております。また、今年度は創立75周年事業も行います。地域とともにある金武中学校を目指してがんばります。ご協力をよろしくお願いいたします。

管理職

| 新任校 | 新職名 | 旧任校 | 旧職名 | 氏名 |
|-------|-----|--------|-----|--------|
| 中川小学校 | 校長 | 大宜味小学校 | 校長 | 新垣 郁代 |
| 嘉芸小学校 | 校長 | 瀬底小学校 | 校長 | 島袋 ゆかり |
| 金武中学校 | 校長 | 羽地中学校 | 教頭 | 新城 基之 |



▲ 主催者あいさつ
(仲間一金武町長)

◀ 落成式典の様子



▲落成記念セレモニー(テープカット・くす玉割り)



▲水野 敦 内閣府政策統括官



▲星野芳隆 スポーツ庁審議官



▲島尻安伊子 衆議院議員



▲当真 淳 北部広域圏事務組合副理事長

祝 金武町屋内運動場 落成

令和5年3月25日(土)、金武町屋内運動場落成式・祝賀会を挙行了しました。
金武町屋内運動場は、沖縄北部連携促進特別振興事業を活用し総工費20億1468.5万円(国庫補助金16億1174.6万円)で建設されました。

落成式には、当該事業に関わった国の関係省庁(内閣府・文部科学省)や沖縄県、北部市町村長・議長及び町内の関係団体などから約200名の来賓・関係者が出席されました。テープカットやくす玉割りが行われた記念セレモニーの後、落成式典で仲間一金武町長は「周辺の豊かな自然資源や施設と連携して新たなスポーツ・医療ツーリズム等を構築し、本島北部南エリアのスポーツコンベンションの拠点並びに本町におけるスポーツ・レクリエーション及び観光の振興に寄与していく」と挨拶しました。

また、来賓あいさつとして内閣府・水野敦政策統括官、スポーツ庁・室伏広治長官(星野芳隆スポーツ庁審議官代読)、北部広域市町村圏事務組合・渡具知武豊理事長(当真淳副理事長代読)、島尻安伊子衆議院議員から祝辞をいただきました。

式典後には施設見学会並びに屋内運動場の広い空間を活かしたドローンのデモンストレーションも行われました。

祝賀会では、嘉数義光金武町議会議長が乾杯の挨拶を行い、地元・並里区伝統芸能保存会によるなぎなたや獅子舞、六花(むつのはな)による祝儀舞踊、とうるんてんによる余興が披露され、祝宴に華を添えました。

本施設は、天候の影響を受けない体育施設として沖縄本島北部南エリアにおけるスポーツコンベンション及び地域活性化等に寄与する施設としての活用が期待されています。



▲ドローンのデモンストレーション



▲なぎなた(並里区伝統芸能保存会)



▲貴花(六花)



▲並里の獅子舞(並里区伝統芸能保存会)



▲谷茶前(六花)



▲とうるんてん



創立50周年の金武中学校



創立50周年頃の金武中学校周辺

金武中学校創立七十五周年特集④

思い出の校舎

今回は、一九九八（平成十）年に金武中学校創立五十周年記念事業として撮影された校舎とその周辺の航空写真を紹介します。

上段の写真は、当時の金武中学校の写真です。管理棟、普通教室棟、特別教室棟は現在の校舎と同じで、東西南北の方位に合わせて玄関は南

向き、校舎は東西の方向に建てられています。現在の約半分の面積の運動場には、人文字で作った校章と祝50周年1998金武中の文字が見えます。部室棟は未だ建てられておらず、図書館東側の庭園も未だありません。下段の写真は、当時の金武中学校周辺の写真です。

金武中学校東側には、未だ町営住宅並里団地、町立図書館、町立武道館、町営プール、総合福祉センター、子育て支援センター「ぼっぼ」が建てられています。

国道金武バイパスも建設されておらず、運動場の南側に写っている道路は運動場の拡張に伴い現在は線形が変えられています。

金武中学校創立五十周年から七十五周年の四半世紀の間に金武中学校周辺が大きく変わったことが分かります。

金武中学校周辺公共施設の建設年度

| | |
|---------|--------------------|
| 昭和五十八年度 | 金武中学校管理棟建設 |
| 昭和六十二年 | 金武中学校普通教室棟建設 |
| 平成十年度 | 金武中学校特別教室棟建設 |
| 平成十一年度 | 金武中学校創立五十周年町立図書館建設 |
| 平成十二年度 | 町立武道館建設 |
| 平成十四年度 | 総合福祉センター建設 |
| 平成十五年 | 町営プール建設 |
| 平成十六年度 | 金武中学校グラウンド拡張 |
| 平成二十八年 | 町営住宅並里団地建設 |
| 平成三十年 | 子育て支援センター建設 |
| | 国道三二九号金武バイパス全線開通 |



令和5年度 金武町社会教育関係各種委員委嘱状交付式・合同研修会

4月19日(水)、町立中央公民館で社会教育関係各種委員の委嘱状交付式を行いました。各種委員の任期は令和5年4月1日から令和7年3月31日までの2年間です。各々の役割を遂行し、社会教育の方面から金武町の発展に携わります。



▲ 金武町社会教育委員

金武町社会教育委員

| | | | | | |
|---|------|-----------|----|----|---------|
| 1 | 委員長 | 安富祖 かの子 | 6 | 委員 | 林 昌志 |
| 2 | 副委員長 | 伊 芸 祐 樹 | 7 | 委員 | 花 城 真 喜 |
| 3 | 委員 | 中 江 重 博 | 8 | 委員 | 金 城 充 志 |
| 4 | 委員 | 伊 藝 裕 美 子 | 9 | 委員 | 新 里 志 苑 |
| 5 | 委員 | 山 川 真 奈 美 | 10 | 委員 | 井 上 雅 博 |



▲ 金武町立中央公民館運営審議会

金武町立中央公民館運営審議会

| | | | | | |
|---|------|---------|----|----|---------|
| 1 | 委員長 | 仲 間 仁 | 6 | 委員 | 大 城 博 光 |
| 2 | 副委員長 | 安富祖 寿子 | 7 | 委員 | 宜野座 貴大 |
| 3 | 委員 | 山 城 宏 一 | 8 | 委員 | 天 願 正 太 |
| 4 | 委員 | 安富祖 朝正 | 9 | 委員 | 天 野 葉 月 |
| 5 | 委員 | 豊見盛 律子 | 10 | 委員 | 上江洲 充孝 |



▲ 金武町立図書館協議会

金武町立図書館協議会

| | | |
|---|------|---------|
| 1 | 委員長 | 比 嘉 蘭 子 |
| 2 | 副委員長 | 花 城 清 隆 |
| 3 | 委員 | 川 満 優 子 |
| 4 | 委員 | 関 恵 子 |
| 5 | 委員 | 新 城 基 之 |



▲ 金武町文化財保護審議会

金武町文化財保護審議会

| | | | | | |
|---|------|---------|---|----|---------|
| 1 | 委員長 | 天 久 忍 | 5 | 委員 | 兼 次 幸 子 |
| 2 | 副委員長 | 神 谷 幸 彦 | 6 | 委員 | 崎 原 恒 新 |
| 3 | 委員 | 仲 村 弘 喜 | 7 | 委員 | 田 里 一 寿 |
| 4 | 委員 | 仲 間 郁 代 | 8 | 委員 | 川 満 彰 |



▲ 金武町史編さん委員会

金武町史編さん委員会

| | | | | | |
|---|------|---------|---|----|------------|
| 1 | 委員長 | 仲 間 清 一 | 4 | 委員 | 山 里 哲 男 |
| 2 | 副委員長 | 仲 田 博 子 | 5 | 委員 | 崎 原 恒 新 |
| 3 | 委員 | 仲 間 和 子 | 6 | 委員 | 赤嶺政信(専門委員) |



▲ 金武町スポーツ推進委員

金武町スポーツ推進委員

| | | | | | |
|---|------|---------|---|----|---------|
| 1 | 委員長 | 仲 間 弘 美 | 5 | 委員 | 油 井 貴 紘 |
| 2 | 副委員長 | 伊 芸 智 光 | 6 | 委員 | 島 袋 麻 美 |
| 3 | 委員 | 田 場 絵 美 | 7 | 委員 | 吉 田 海 斗 |
| 4 | 委員 | 新 里 彩 香 | 8 | 委員 | 仲 間 やよい |

耐震化対象施設一覧

| 学校名 | 金武中学校 | | 中川小学校 | | 金武小学校 | | 嘉芸小学校 | | 中川幼稚園 |
|-----------------------|---------------|-----------------------|------------|------------|------------|-------------|------------|--------------------|------------|
| | 体育館 | 特別教室棟(南側) | 普通教室棟 | 体育館 | 特別教室棟 | 図書館棟 | 特別教室棟 | 体育館 | 園舎 |
| 階数 | 1 | 2 | 2 | 1 | 2 | 1 | 2 | 1 | 1 |
| 構造 | R | R | R | R | R | R | R | R | R |
| 建設年度 | S49 | S54 | S53 | S52 | S48 | S42 | S47 | S50 | S53 |
| 保有面積(m ²) | 1,779 | 530 | 669 | 665 | 1,363 | 441 | 1,016 | 819 | 125 |
| 耐震化優先度(1高↔5低) | 4 | 5 | 5 | 5 | 1 | 2 | 5 | 5 | 5 |
| 耐力度調査(点数) | 4,180 | | 4,260 | 4,161 | 3,771 | 3,352 | 4,429 | 4431 (令和4年4月見込) | 3,845 |
| 事業実施年度 | R3-R5 改築予定 | R6-R7 改築予定 | H28 改築済 | H27 改築済 | H22 改築済 | H22 取壊し済 | H23 改築済 | R5-R6 改築予定 | H28 改築済 |
| 備考 | | クラス数の増加に伴い未使用化から改築へ変更 | | | | 管理棟内に図書館を建設 | | | |

※本町は対象施設9棟全て耐力度調査を行い、改築及び取壊しを実施しています。

1.要旨

学校施設は、児童生徒等が一日の大半を過ごす活動の場です。また、その多くが災害時には地域住民の避難場所としての役割を果たすことから、安全性の確保は極めて重要です。

将来、起こりうる大規模地震に備え、耐震性が低いとされている昭和56年以前の建物の耐震化を図るため改築工事を継続して推進します。

2.目標

対象施設の9棟について、改築及び取壊しを実施することで耐震化率100%を目標に安全で安心な教育環境の整備を実施します。

3.用語の解説

◇構造

R:鉄筋コンクリート造 S:鉄骨造 W:木造

◇耐震化優先度

建物の建築年、構造形式、コンクリート強度、耐震壁等から耐震化の優先順位を判断するための調査(耐震化優先度調査)の結果数値です。結果は1から5までの5段階の優先度ランクに判定し、小さい数字ほど優先度が高いことを示しています。

◇耐力度調査

経過年数、構造耐力及び立地条件等の影響度合を総合的に判断する調査です。耐力度を点数化し4,500点以下を危険建物として改築整備等の対象になります。

4.本町の耐震化状況

本町は対象施設9棟のうち7棟は耐震化が完了しており、残りの2棟については、令和5年度から令和6年度にかけて嘉芸小学校体育館、令和6年度から令和7年度にかけて金武中学校特別教室棟(南側)の改築を予定しています。なお、改築のための事前準備として、令和3年度に嘉芸小学校体育館実施設計、令和4年度に金武中学校特別教室棟(南側)基本設計を完了しており、今年度は嘉芸小学校体育館建設工事の着工、金武中学校特別教室棟(南側)実施設計を実施する予定です。

※関連記事10頁



金武中学校テニスコート整備工事 実施設計を策定

令和4年度において、特定防衛施設周辺整備調整交付金(調整交付金事業)を活用し、金武中学校テニスコート整備工事実施設計を策定しました。

今後は、令和5年度以降に整備工事を実施し、安心安全に利用できるテニスコートを整備します。

新たなテニスコートはオムニ(人工芝)コート3面で、防球防砂ネットや新体育館の擁壁を活用した壁当てスペース等を計画しています。



防衛省
(調整交付金事業)



金武町子ども会育成連絡協議会 高校3年生を送る会

令和5年3月19日(日)、金武町子ども会育成連絡協議会主催の『高校3年生を送る会』をKinサンライズビーチで行われました。

中高生ジュニアリーダーが参加し、ビーチクリーン・アイスブレイキングを行ったあと、バーベキューを楽しみました。

食後には、高校2年生主催の高校3年生を送る会セレモニーが行われ、色紙やプレゼントが手渡されました。

最後に、参加した全員に金武町観光協会さんからポテトチップスタコライス味の寄贈があり、喜んでいました。



▲ビーチクリーン後



▲集合写真

金武中学校特別教室棟(南側) 建設工事基本設計を策定



防衛省
(調整交付金事業)

令和4年度において、特定防衛施設周辺整備調整交付金(調整交付金事業)を活用し、金武中学校特別教室棟(南側)建設工事基本設計を策定しました。

今後は、令和5年度に実施設計、令和6年度から令和7年度にかけて建設工事を実施し、安心安全な校舎を整備します。

規模は2階建ての738㎡で、機能は教室をパーテーションで区切ることで用途に応じて6教室から12教室までコンバートできるようにし、カームダウンスペース、エレベーター、男女トイレ、多目的トイレ及び倉庫等を計画。配置は普通教室棟と管理棟に円滑に接続できる位置としています。

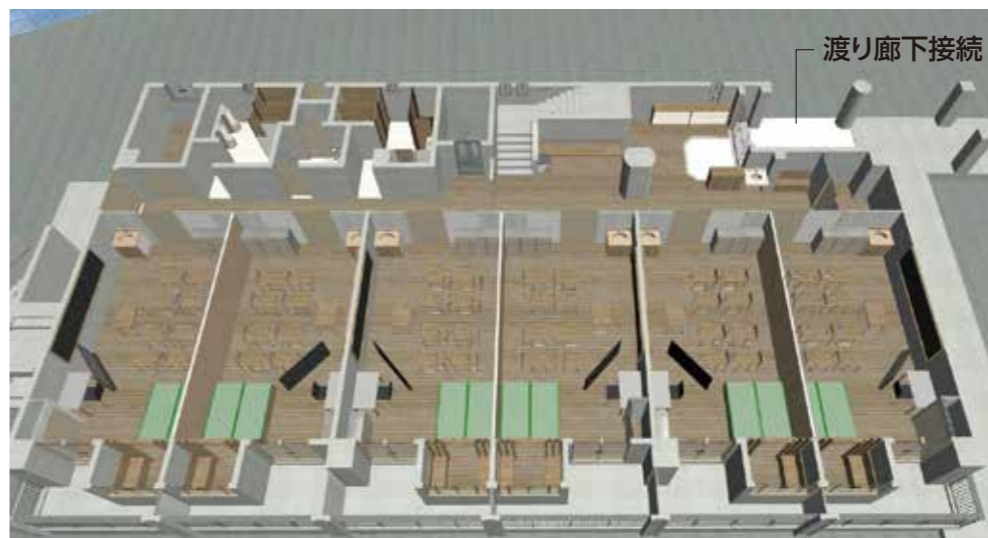

金武中学校特別教室棟(南側)1階イメージ図

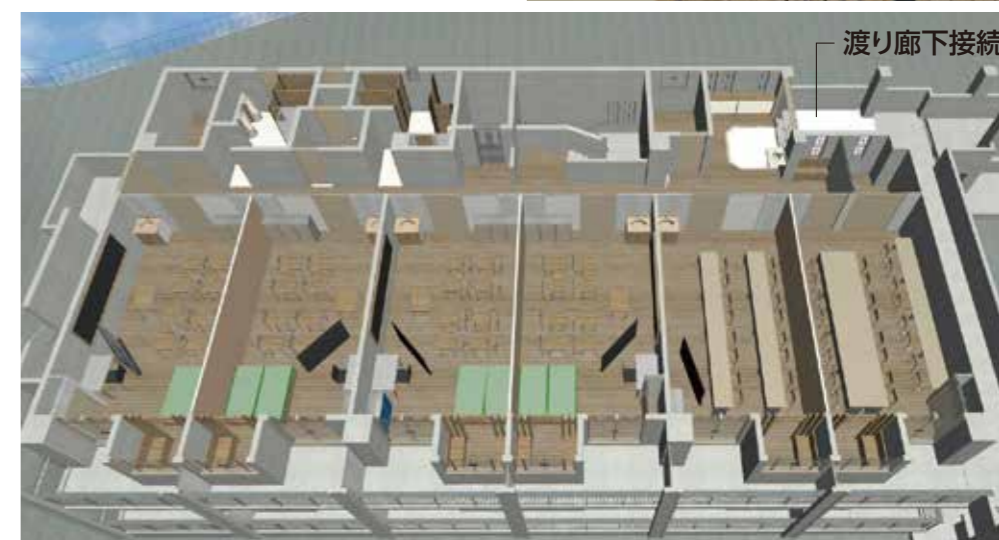

金武中学校特別教室棟(南側)2階イメージ図



野鳥写真展

日時:5月2日(火)午後～5月30日(火)
場所:中央公民館ロビー
料金:無料

5/10～5/16は「愛鳥週間」です。
金武町で撮影された野鳥の写真を
展示しています。
どうぞお気軽に足
をお運びください。

写真協力:金武町文化協会写真部会
合同会社沖縄ネイチャー・オフィス



初心者のためのゴルフ講座

日時:6月1日(木)～ (全15回)
毎週木曜日・午後7時～
場所:東海ゴルフ練習場
(金武町字伊芸1292-2)

講師:外間 朝金
(USGTFティーチングプロ)
対象:一般町民(初心者限定)8名
受講料:練習場利用料金など
※レッスン料のみ公民館負担



健康マージャン講座

日時:5月9日(火)～ 全15回
毎週火曜日・午後2時～
場所:中ホール
講師:前花 正樹氏
(沖縄県健康マージャン連盟)
対象:一般町民(初心者優先)
受講料:1,000円(テキスト代)



睡眠と健康講座

日時:7月13日(木)・14日(金)
午前10時～
場所:視聴覚室
講師:明治安田生命
対象:一般町民
受講料:無料
持ち物:筆記用具



藤かご&バッグ作り講座

日時:7月3日(月)～ 全10回
毎週月曜日・午後2時～
場所:中ホール
講師:平田 亜紀子
対象:一般町民 10名
材料費:3,000円～

自然素材の藤(ラタン)で
小物やバッグを作ります。



認知症予防講座

日時:1回目6月21日(水)、6月22日(木)
2回目7月5日(水)、7月6日(木)
どちらも午前10時～ ※内容は同じです。
場所:視聴覚室
対象:一般町民 10名
持ち物:筆記用具

安心したセカンドライフを送る
ために、認知症対策について、
体操などの体験型コンテンツ
を交えながら紹介します。



申込み・問い合わせ 金武町立中央公民館 TEL.968-2992

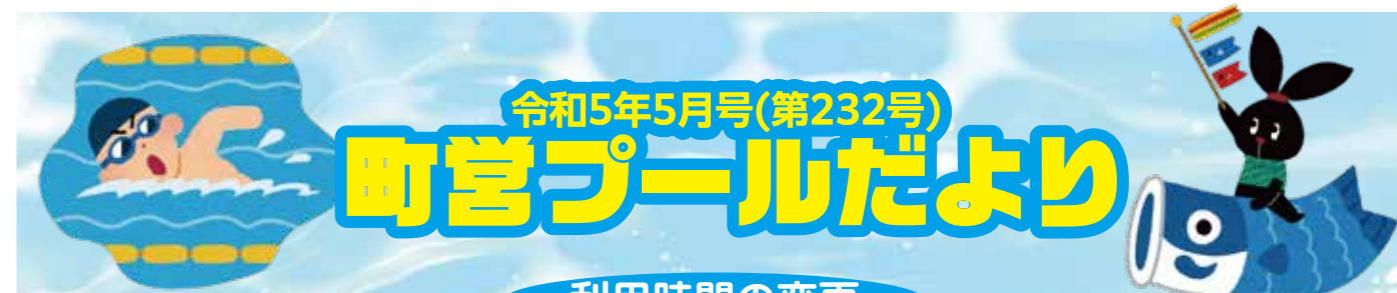

令和5年5月号(第232号)

町営プールだより

利用時間の変更

平日 10時～7時 入館から2時間の利用
土日・祝 10時～4時

事前予約なしでも利用できます。
ただし、閉館時間になりますと2時間に満たなくても、退館していただきます。
ご不明な点はプール職員へおたずねください。

◎平日(火～金) / 10:00～19:00

◎土・日・祝祭日 / 10:00～16:00

休館日:5/1(月)・5/8(月)・5/15(月)・5/22(月)・5/29(月) 清掃日:5/9(火)

成人水中運動教室のおしらせ

成人水中運動教室へのたくさんの申し込みありがとうございました。

水中運動教室開催日は5月12日から毎週金曜日
13:30～15:00です。

この時間帯は一般利用は出来ませんのでご了承ください。



中学校授業での プール貸切について

5月中旬頃から金武中学校の授業で
午前中プールを利用する場合
一般の方の利用は月～金の午後1時から午後4時
となります。ご理解・ご協力をお願いします。

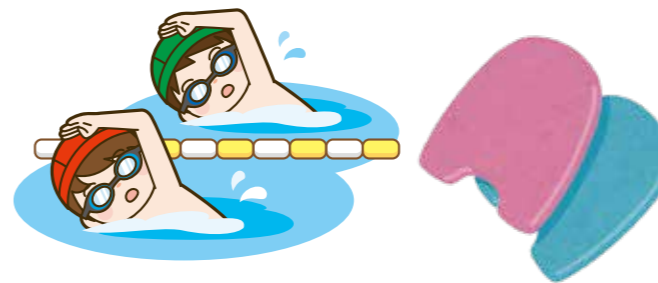

G.W期間のおしらせ

4/29(土) 10:00～16:00

4/30(日) 10:00～16:00

5/1(月) 休館日

5/2(火) 10:00～19:00

5/3(水) 10:00～16:00

5/4(木) 10:00～16:00

5/5(金) 10:00～16:00

5/6(土) 10:00～16:00

5/7(日) 10:00～16:00

金武町営プール 電話番号:098-968-7771

新着資料

貸出・予約は5月1日(電話予約は10時30分以降)から行います。
新着図書・CD・DVDは下記以外にもあります。金武町立図書館のホームページでも確認できます。



| 書名 | 著者 | 書名 | 著者 |
|-----------------------------|-----------|----------------------------|-----------|
| 沖縄の岸边へ—五十年の感情史— | 菊地 史彦 | シニア犬のためのドッグマッサージ健康サポートBOOK | 山田 りこ 監修 |
| 三線上達のポイント | 日高 桃子 監修 | 恩送り—泥濘の十手— | 麻宮 好 |
| そろそろいい歳というけれど | ジェラシーくるみ | きみと真夜中をぬけて | 雨 |
| かえし言葉のフレーズ事典 | 吉田 裕子 監修 | 名探偵のままできて | 小西 マサテル |
| 歴メシ!決定版 | 遠藤 雅司 | いらねえけどありがとう | 村井 理子 |
| 文系のためのめっちゃやさしい筋肉(東京大学の先生伝授) | 佐々木 一茂 監修 | 三体0—球状閃電— | 劉 慈欣 |
| 顔の左右が違うのはなぜ? | 杉本 鎌堂 | 消えたソナタホテルの支配人(YAISTAND UP) | チョン ミョンソプ |
| 作りおきやせスープ | 新谷 友里江 | 良妻の掟 | カーマ・ブラウン |

| 本のなまえ | かいた人 | 本のなまえ | かいた人 |
|------------------|-----------|------------------------------|-------------|
| 言いわけぼうやとお母さん | カワモト トモカ | はじめてのなぜなにふしぎえほん みのまわりのぎもん | てづか あけみ |
| うさぎぴこん! | 松橋 利光 | こどもバイアス事典 | バウンド |
| おりこうタマゴ | ピート・オズワルド | 食いねえ!お寿司まるごと図鑑 | 阿部 秀樹 |
| すてきないちにち | かさい まり | 妖怪と魔法おりがみ | 笹川 勇 |
| ぱんだちゃん(0.1.2えほん) | MAYA MAXX | ちくちくことば・ふわふわことば | 秋山 浩子 |
| もも助の、引っ越しだもん | 尾坂 昌紀 | ガリバーのむすこ | マイケル・モーパージュ |

| タイトル | 形態 | タイトル | 形態 |
|--|----|--|-----|
| イマージュエモーションナル・アンド・リラクシング—22/アレクシス・フレンチ(ほか)演奏 | CD | 僕のヒーローアカデミア—THE MOVIE ワールドヒーローズミッション—/岡本 信彦(ほか)声の出演 | DVD |
| 瞳へ落ちるよレコード/あいみょん 演奏 | CD | 毎日がアルツハイマー—総集編 認知症ケアにおけるパーソン・センタード・ケアとはドキュメンタリー映画—/関口 裕加(ほか)出演 | DVD |
| 20/20エクスペリエンス/ジャスティン・ティンバーレイク 歌 | CD | 緑の牢獄/橋間 良子(ほか)出演 | DVD |

| 書名 | 著者 | 本のなまえ | かいた人 |
|---------------|----------|---------------------|----------|
| 男の眉毛スタイリング革命 | 佐々木 啓介 | 大きくなあれ! | こつぱん |
| 今日からしつけをやめてみた | 柴田 愛子 監修 | そんなにみないでくださいな | accototo |
| 服を着るならこんなふうに | MB | どっちが強い!?X3 裏切者はだれだ? | 山本 周平 監修 |



図書館だより

金武町立図書館
NTT968-5004
NO.387 令和5年5月号
<https://kin-lib.town.kin.okinawa.jp/>



おはなしのへや

児童文化サークルコントスさんの 楽しい人形劇&よみきかせ

日時 **5月27日(土)**
午前11時~12時
場所 **金武町立図書館**
参加費 **無料**



炎天下の車内に注意!

暑い日の車内に本や雑誌、CD・DVDを置いたままにすると、日光や高温・多湿のために変形する恐れがあります。資料が変形すると、弁償をお願いする場合がありますので、炎天下の車内には図書館の資料を置いたままにしないようお願いいたします。



新職員あいさつ

スイート絵美子:4月より異動になりました。町民のみなさんが、気軽に足を運べる魅力的な図書館づくりを、心がけてゆきます。よろしくお願いいたします。

名幸勝江:皆さんにとって居心地の良い図書館になる様に頑張ります。

新里昭子:今年度より清掃員として働く事になりました新里と申します。町民の皆さまが心地よく過ごしていただけるように、頑張ってみます。よろしくお願いいたします。

本の返却は、 図書館のカウンターへ

図書館が閉まっているときは、ブックポストをご利用ください。**開館時間中**は、図書館のカウンターへご返却ください。



5月 皐月(さつき)

| | | | | | | |
|----|----|----|----|----|----|----|
| 日 | 月 | 火 | 水 | 木 | 金 | 土 |
| | 1 | 2 | 3 | 4 | 5 | 6 |
| 7 | 8 | 9 | 10 | 11 | 12 | 13 |
| 14 | 15 | 16 | 17 | 18 | 19 | 20 |
| 21 | 22 | 23 | 24 | 25 | 26 | 27 |
| 28 | 29 | 30 | 31 | | | |

6月 水無月(みなづき)

| | | | | | | |
|----|----|----|----|----|----|----|
| 日 | 月 | 火 | 水 | 木 | 金 | 土 |
| | | | | 1 | 2 | 3 |
| 4 | 5 | 6 | 7 | 8 | 9 | 10 |
| 11 | 12 | 13 | 14 | 15 | 16 | 17 |
| 18 | 19 | 20 | 21 | 22 | 23 | 24 |
| 25 | 26 | 27 | 28 | 29 | 30 | |

開館時間
(火~金)午前10時~午後7時
(土・日)午前10時~午後5時
休館日
毎週月曜日、祝祭日、毎月第三木曜日
その他、臨時休館になる場合があります。
ご了承下さい。
〇〇の日は休館日です。休館日の返却は
玄関横のブックポスト/CD・DVDポストに
入れて下さい。

金武町 放課後子ども教室

放課後子ども教室は、三密を回避するため教室を2回に分けるなど、基本的な感染防止対策をとりながら開催しております。
今後も引き続き、手指消毒、三密回避、換気など、基本的な感染防止対策に努めながら開催します。

3/3(金) 伊芸教室・3/7(火) 中川教室・3/9(木) 金武教室
3/10(金) 屋嘉教室・3/15(水) 並里教室



3月の放課後子ども教室は、全ての教室で「BINGOゲーム」を行いました。スライムやあわ玉の景品を懸けて、たくさん子ども達が楽しんでいました。今年度最後の教室ということもあり多くの子ども達が参加してくれました。

5月の放課後子ども教室(予定)

| | |
|---------|----------|
| 中川地区公民館 | 5月23日(火) |
| 並里地区公民館 | 5月17日(水) |
| 金武地区公民館 | 5月11日(木) |
| 伊芸地区公民館 | 5月19日(金) |
| 屋嘉地区公民館 | 5月26日(金) |

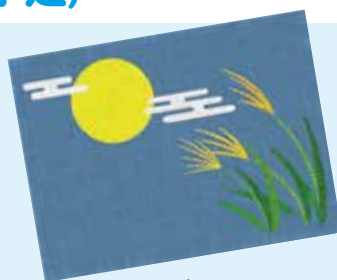

ちぎり絵



「金武町放課後子ども教室」では地域のボランティアスタッフの方々と一緒に様々な体験活動プログラムを行っております。

「子ども達にこんなことを体験させたい」といったリクエストがございましたら、是非ご意見をお聞かせ下さい。また、子ども達の活動を見守る**ボランティアスタッフを随時募集しております。**

・誠に勝手ながら、これまで全児童へ配布していた当教室のお知らせスケジュールについての紙媒体での配布は、令和5年3月からは、**廃止**しています。
当教室のスケジュールの確認については、これまでどおり各地区公民館へ**掲示**していますので、ご確認ください。

お問い合わせ・参加の申し込み
金武町教育委員会社会教育課 TEL.098-968-8996(担当:伊藝・鈴菜)