



# くくむ

## 金武中学校 近田ちひろさん 1日警察署長に任命



2ページ関連

2021  
令和3年  
2月号  
第146号

## 第10回金武町長杯少年野球大会



12月19日から20日にかけて、金武町ベースボールスタジアムにおいて第10回金武町長杯少年野球大会が開催されました。今年は新型コロナウイルスの影響により当初予定していた8月から12月に延期となり6年生最後の大会となりました。

決勝戦は2年連続となる金武ヴィクトリーキッズ対金武少年イーグルスが対戦し、3-1で金武少年イーグルスが熱戦の末勝利しました。

本大会は金武町ベースボールスタジアム落成を記念しての大会で、町内の少年野球チームに本格的スタジアムを使用してもらい、野球の向上とお互いの親睦を図る為開催しています。また、コロナウイルス対策として運営方法を見直し、選手、役員及び観覧者への検温、手指消毒などを実施しながら開催しました。

## 並里成人会がボランティア活動



並里成人会が當山久三生誕の地を清掃しました。高所作業車を使用し、大きく育ったフクギの木の手入れや、石碑回りの草刈り、落ち葉などを綺麗に清掃しました。

仲間会長は「通行人も気になるほど汚れが目立っていた。並里成人会で手を挙げ、綺麗にできたらと思った。今後も、地域のためによりよい活動をしていく。」と話していました。

## 金武中学校2年 近田ちひろさん 1日警察署長に任命

1月10日の「110番の日」を前に1月8日(金)、JOCジュニアオリンピックカップ競技大会の2種目で優勝した金武中学校2年の近田ちひろさんが、石川警察署1日警察署長に任命されました。

任命セレモニーで警官一人ひとりの服装点検や、任命あいさつを行い、自転車での防犯パトロールや、ショッピングセンターでチラシを配布しながら、110番の適切な利用を呼びかけました。

### 石川警察署から自転車で防犯パトロール開始



### 任命あいさつ(近田ちひろ)

みなさん、こんにちは。本日石川警察署の1日警察署長に任命された金武中学校2年近田ちひろと申します。

私は、自転車競技をしており、昨年の9月、長野県で開催された自転車のJOCジュニアオリンピックカップ競技大会の2種目で優勝することができました。

これらの縁もあって、本日、1日警察署長を任されることになりました。

本日は「110番の日」に向けた防犯パトロール及び広報活動を行うと伺っていますが、今年の110番標語である「美ら島の笑顔を守る110番」をモットーに、適正な110番の利用が県民に伝わるよう、1日警察署長として精一杯頑張りたいと思います。

### サンエー石川シティで110番の適切な利用を呼びかけ



県警が去年1年間に受理した110番の件数はおよそ15万8千件に上り、このうち2万7600件余りがいたずらや無言電話で、2万1千件余りが苦情や相談など緊急性の低い通報でした。

近田さんは「これから110番通報のいたずら電話などが無くなるといいな」と1日警察署長として110番通報の正しい利用方法などを啓発していました。

## 金武町教育委員会表彰



第11回いっしょに読もう！新聞コンクール  
奨励賞  
具志川高等学校3年 伊芸 美優

金武町教育委員会では、十一月一日の金武町教育の日式典で、教育委員会表彰を行っています。教育の日以降新たな活躍を認め、表彰しました。

伊芸美優さんは、令和二年八月六日発行の琉球新報朝刊記事内の、殺処分予定の犬「テテ」と沖縄女子学園へ入所している少女の記事に関して、感想等を記入し、同新聞コンクールへ応募し、県内の高校生では一人だけ、奨励賞を獲得しました。



▲琉球新報8月6日発行朝刊記事23面

新聞をめくっていると『殺処分予定の犬「私に似ている」』という見出しを見つけた。どのような内容なのかと思い、読み進めることにした。読んでみると、保護犬のテテと社会復帰を目指す少女が交流しているものだった。愛情が欲しいテテと守ってあげたいという少女の愛情が重なることで、テテは心を開き、少女は前向きになれるきっかけになり、お互いが必要な存在になれる良かったと思う。

父の幼い頃は、大人は「子は宝」という考えを持ち、地域の中で子供を守る事が当たり前だったそうだ。今では、親であっても子供に虐待する世の中、他人であれば無関心だ。弱者には暴言暴力ではなく、そっと寄り添い愛情を注いであげれば、殺処分されるような犬や女子学園に入るような犬は少なくなると思うそうだ。

この記事を読んで、成長したり、前向きになれるには、「寄り添い合える存在」「良いつながり」が必要だと学んだ。しかし、

父が言うように、そもそも、テテや少女のような子達を生み出さないことが重要だと思う。親から虐待を受けたり、何かが上手く行かず、周りに相談できないまま人間不信になり、非行に走ってしまう子。言葉が通じない犬猫などの動物が虐待され、保護しても、行き場が無く、殺処分されてしまう子。そうした子達は父が幼少期の頃に、地域で子を守っていくことができていたら減らすことができたかもしれない。実の親であっても、虐待が起きてしまう世の中だからこそ、周りの人が手を差し伸べることで、地域で見守っていくことが大切だと考える。今からでも、テテや少女のような境遇の子達を減らせるように、「寄り添い合える存在」「良いつながり」を作っていくことが困難でも、まず、誰かと関わること、その環境を作るべきだ。



## 家庭教育講座(嘉芸小)



▲熱心に講話を聞く保護者

琉球大学教育学部・教職センターの「アドバイザースタッフ派遣事業」を活用し、十二月十一日の授業参観日に合わせて、保護者を対象とした家庭教育講座を嘉芸小で実施しました。(主催：教育委員会・嘉芸小)

同大学院の丹野清彦氏を講師としてお招きし、子どもの願い、大人の願いをテーマに、子どもが保護者から言われて嫌なこと等、丹野氏のこれまでの経験を交えながら、保護者へ講演を行いました。

参加した保護者からは「今日の講演会を聞いて、子育ては遺伝するという言葉がとても印象に残りました。子どもへ、優しい言葉で話すことを心掛けて、今後の私の子育てに活かしていきたいと思います」と感想もあり、充実した家庭教育講座になりました。

外国語教育の充実

外国語教育の「話す活動」が課題としてあがり、小学校と中学校の授業参観で、互いに良い活動を取り入れ合ったり、児童生徒の自信と主体性を高めるための授業改善を今後取り組んでいくことを報告しました。



金武中学校 宮國 貴史

社会力育成部門

基本的な生活習慣の確立

学校休業期間の影響から中学生の生活習慣の乱れを地域へ共有するため、広報誌の表紙をインパクトのあるものに工夫した取組や、スマホ等の使用によって起こりうる生活習慣の乱れ等をネットモラル専門の講師を招聘し、小学生に対し講演したことなどを報告しました。



金武町教育委員会 伊芸 祐樹

キャリア教育の推進／キャリア教育セミナーの実施

嘉芸小学校において、芝職人や元オリンピック選手をキャリア教育の講師として招聘し、講演会を開催。「自分が子どもの頃、頑張っていたこと」等を講話し、いま児童が取り組んでいることは、将来の夢に繋がっていることを認識してもらった取組等を報告しました。



嘉芸小学校 平良 学

非認知能力を育むことが学力向上につながる

総評では、「非認知能力を家族や地域、幼児期から育むことの大切さ」、「生徒指導の現実を踏まえた授業改善が学習向上に繋がる」ことや、「『貧困』『不平等』『気候変動の対策』など、2030年までに世界が解決すべき17の目標を達成するために必要な教育活動」などを、集まった会員に向け紹介しました。



指導主事 井上 雅博

※本会は配席や、検温、消毒を徹底し、新型コロナウイルス感染防止対策のもと実施しました。

1月18日（月）、町立中央公民館大ホールで令和2年度金武町学力向上推進実践報告会を開催しました。

町内各園小中学校の教員や関係者が集い、令和2年度「全国学力・学習状況調査」の結果報告や、学習支援部会、学力向上マネジメント部会、社会力育成部会の3つの部会から報告が行われました。

各園や学校から学力向上推進に係る特色ある取組や成果を発表し、先進事例や課題等を全体で共有しました。

町内小中学校における学習状況等の現状報告

前段では、臨時休校中の家庭学習の状況によって、学力の二極化（児童生徒によって学力の差）が見受けられたことや、生活リズムの乱れがあったことなど、学校だけの取組では、十分とは言えず、家庭学習や生活リズムの確立など、各家庭での学習支援の必要性を報告しました。



指導主事 宮平 光二

学習支援部会

正しい言葉を使う工夫

子どもたちが、相手に対して伝わりやすい話し方を理解するため、「だれと、どこで、なにをした」のかに焦点をあて、それを日常生活で話せるように、これまで取り組んできた実践事例を報告しました。



嘉芸こども園 前田 義史

人的環境のユニバーサルデザイン化に向けた取り組み

クラスの雰囲気をやわらかくし、学び合うための環境や関係づくりを実践し、社会にでたときの「挨拶」や「相互理解のための言語・表現の仕方」などのスキルを会得してもらうため、教師としての接し方や学級づくりの視点などを報告しました。



金武小学校 田仲 恒

学力向上マネジメント部会

プログラミング教育の充実

通信機器を活用し、中川小学校と金武小学校でオンライン交流を図り、プログラミング的思考を取り入れながら、児童が課題に対して最後まであきらめず、ねばり強く課題に取り組む様子や成果等を報告しました。



中川小学校 半田 崇登

## 令和3年度 金武町育英資金貸付事業育英学生募集

○金武町教育委員会では、令和3年度育英学生を若干名募集いたします。募集要件は、下記のとおりです。

### 1 応募条件

- ①金武町に本籍又は住所を有し、かつ、その父母又はこれに代わる者が金武町に居住する者
- ②大学、短期大学、専門学校に入学予定または在学する者

### 2 貸付額

- ①県内(大学・短期大学・専門学校) 月額 30,000円以内
- ②県外(大学・短期大学・専門学校) 月額 35,000円以内

### 3 貸付期間

原則として、令和3年4月から卒業するまでの正規の修業年限(辞退、退学があった場合はその月まで)

### 4 提出書類

	内 容	提出部数	備 考
①	金武町育英資金貸付申請書 (様式第1号)	1通	教育委員会窓口または役場HPからダウンロードできます。
②	住民票謄本 (本籍・続柄表示のあるもの)	1通	役場住民生活課で発行。
③	所得状況等の調査に関する同意書 (様式第2号)	1通	教育委員会窓口または役場HPからダウンロードできます。
④	在学証明書又は合格通知書の写し	1通	
⑤	成績証明書(最終3カ年分)	1通	

### 5 審査結果

金武町育英事業審議会で審議後に、採用・不採用の選考結果通知書を本人に通知いたします。(5月下旬頃)  
※採用決定した方は、**金武町内に在住する連帯保証人2名(うち1名は保護者でも可)**が必要になり、連帯保証人の方々の**所得証明書、納税証明書、印鑑証明書**の提出が必要となります。

### 6 育英資金の返還について

育英資金貸付事業は、在学中に貸付を受けた皆さんからの返還金で運営しております。返還金が滞りますと次の育英学生への貸付に大変支障をきたしますので、育英資金を申し込む際は、返還についても考慮して頂きますようお願いいたします。

- ①貸付終了後6ヵ月後から、毎月15,000円以上の返還義務が生じます。
- ②返還を開始する際には、連帯保証人及び保証人と連署した育英資金返還計画書を提出していただきます。

### 7 申請先及び問合せ先

金武町教育委員会 学校教育課 (NTT)968-2991 (有線)8-2991

**※受付期間 令和3年3月1日(月) ~ 令和3年3月31日(水)**

## 金武町育英資金特別貸付事業について

○金武町教育委員会では、新型コロナウイルスの影響で仕送りやアルバイト等の収入が減り学業の継続が厳しい金武町出身の学生に上限20万円を無利子で貸与する特別貸付を実施いたします。貸付要件は、下記のとおりです。

### 1 応募条件

- ①金武町に本籍又は住所を有し、かつ、その父母又はこれに代わる者が金武町に居住する者
- ②大学、短期大学、専門学校に在学する者

### 2 貸付額

- ① 1回につき20万円以内

### 3 提出書類

	内 容	提出部数	備 考
①	金武町育英資金貸付申請書 (様式第1号)	1通	教育委員会窓口または役場HPからダウンロードできます。
②	住民票謄本 (本籍・続柄表示のあるもの)	1通	役場住民生活課で発行。
③	在学証明書又は合格通知書の写し	1通	

### 4 審査結果

採用・不採用の選考結果通知書を本人に通知いたします。

※採用決定した方は、**金武町内に在住する連帯保証人(1名:保護者可)**が必要になり、連帯保証人の**所得証明書、納税証明書、印鑑証明書**の提出が必要となります。

### 5 育英資金の返還について

育英資金貸付事業は、在学中に貸付を受けた皆さんからの返還金で運営しております。返還金が滞りますと次の育英学生への貸付に大変支障をきたしますので、育英資金を申し込む際は、返還についても考慮して頂きますようお願いいたします。

- ① 貸付が終了した月の属する年度の翌年度から、毎月5,000円以上の返還義務が生じます。
- ② 返還を開始する際には、連帯保証人と連署した育英資金返還計画書を提出していただきます。

### 6 申込期限

**※令和3年2月26日(金)まで**

### 7 申請先及び問合せ先

金武町教育委員会 学校教育課 担当:仲田(NTT)968-2991 (有線)8-2991

※但し、これまでに金武町育英資金特別貸付を受けた方、令和3年3月卒業見込みの方は対象外となります。

金武町立図書館からのお知らせ  
**図書消毒機（としょしょうどくき）を設置しました。**

町立図書館では、新型コロナウイルス感染防止対策として、紫外線をあてて本を殺菌消毒できる図書消毒機を設置しました。利用者ご自身で、一度に6冊を短時間で消毒できます。本を借りるときは、ぜひご利用ください。



この消毒機は、地方創生臨時交付金を活用して購入しました。

**1** ドアを開け、固定バーを手前に引きます。



**2** 本の中央を開き、固定バーに本をセットします。



**3** ドアを閉め、スタートボタンを押してください。



**4** 消毒が始まると青色に光ります。（約 30 秒お待ちください。）



※本の消毒中にドアを開けると、自動で停止します。

**5** 消毒が終わると電気が消え、ディスプレイは“0”と表示されます。



使用方法は、お近くの職員にお気軽にお尋ねください。

☆★ **金武町 放課後子ども教室** ☆★

9月中旬から再開した放課後子ども教室は、三密を防ぐため教室を2回に分けるなど、コロナ感染拡大防止対策をとりながら今後も開催します。

今後も引き続き、コロナウイルス感染拡大防止のため、当該教室参加中は、**マスク着用**をお願いします。

**12/22 中川教室**



クリスマスに向けて、折り紙のクリスマスツリー作りを行いました。参加した児童は、デコレーションを楽しんでいました。

**12/11 伊芸教室、12/18 屋嘉教室**



クリスマスツリーや壁に飾るクリスマス飾り作りを行いました。みんな上手に仕上げることができました。

**12/3 金武教室、12/16 並里教室**



折り紙のクリスマスオーナメント作りを行いました。簡単に工作ができ、作り方を覚えた児童は喜んでいくつも作成していました。

**2月の放課後子ども教室（予定）**

中川区公民館	① 2月 9日（火）	BINGOゲーム
	② 2月16日（火）	工作
並里区公民館	① 2月24日（水）	紙ひこうき作り
金武区公民館	① 2月 4日（水）	ちぎり絵あそび
伊芸区公民館	① 2月19日（金）	BINGOゲーム
屋嘉区公民館	① 2月26日（金）	防災教室



※新型コロナウイルス感染拡大の状況によっては、延期や中止になる場合があります。

**金武町放課後子ども教室**では地域のボランティアスタッフの方々と一緒に様々な体験活動プログラムを行っております。

「子ども達にこんなことを体験させたい」といったリクエストがございましたら、是非ご意見をお聞かせ下さい。また、子ども達の活動を見守るボランティアスタッフを随時募集しております。

お問い合わせ・参加の申し込み

金武町教育委員会社会教育課 TEL: 098-968-8996 (担当: 伊芸)



# 新着図書

貸出・予約は2月2日(電話予約は10時30分以降)から行います。

<一般> 新着図書・CD・DVDは下記以外にもあります。金武町立図書館のホームページで確認できます。

書名	著者	書名	著者
首里城		ズボラ主婦革命	浅倉 ユキ
神速パソコン仕事術見るだけノート	岡田 充弘 監修	おうちでとれたて野菜	河村 穂子
7日間で自分で決められる人になる	根本 裕幸	健康で文化的な最低限度の生活8	柏木 ハルコ
手相のいい人がやっている幸運を引き寄せる小さな習慣	卯野 たまご	「鬼滅の刃」の折れない心をつくる言葉	藤寺 郁光
いまはそれアウトです!	菊間 千乃	語感力事典	山口 諤司
お笑い芸人と学ぶ13歳からのSDGs	たかまつ なな	今夜	小野寺 史宜
夜に飲むリカバリスープ	浜内 千波	青春とは、	姫野 カオルコ
うっかりやりがちな新型コロナ感染対策の間違い15	矢野 邦夫	Seven Stories - 星が流れた夜の車窓から -	糸井 重里 他
大人の着やせバイブル	石田 純子 監修	しのぶ恋 - 浮世七景 -	諸田 玲子

## <児童>

本のなまえ	かいた人	本のなまえ	かいた人
雨の日の地下トンネル	鎌田 歩	ひらめき力がぐんぐん育つ! なぞなぞチャレンジ	高瀬 ひろし
あっこきぶりだ!	塚本 やすし	10代の「めんどい」が楽になる本	内田 和俊
おしごとつかうのだからあれ?	and EIGHT	日本をつくった42人	設楽 幸生
ぼくんちのおふろやさん	とよた かずひこ	うんち工場で大冒険!	マルヤ・バーセラー 他
ひっぴっひくしょーん	たあ先生	10分で読めるわらい話 1年生	藤田 のぼる 監修

## 新着AV

タイトル	形態	内容
中南米を音楽で旅する / 原山智子ピアノ	CD	天使のミロンガ、ハバネラ、嵐のような口づけ 他
CONTRALTO / 中島みゆき	CD	終り初物、おはよう、自画像、離郷の歌 他
トミカヒーローレスキューフォース VOL. 13	DVD	第48話 どうする響助もうひとりのR2 他3話
小さな恋のうた	DVD	沖縄の小さな町。フェンスの向こう、米軍基地に住む少女との出会い。仲間の遺した一曲のデモテープ。MON GOL800の楽曲に込められた知られざるメッセージを導き出し、二つの国と共に生きる若者たちの生きた青春を描く。

『夫を変える! 魔法の言い方』  
佐藤律子著  
夫がどんな考え方を、どういう行動をとりたがるのかをあらかじめ理解していれば、夫婦のコミュニケーションは格段にスムーズになる。妻から夫に言いがちなNGな言葉をOKな言葉に言い換える方法を紹介します。(TRCマークより)

一般

### 新着本案内

『すごいぞ! 進化- はじめて学ぶ生命の旅 -』  
アンナ・クレイボーン文  
植物、トラ、タコ、人間…。いきものは、どうつながっている? すべてのひみつは「進化」にあり、進化について学べば、地球の生命について、たくさんの方の答えがわかります。「進化とはなにか」に始まり、生命の歴史(れきし)やいきものつながり、進化のかたちなどについて、イラストとともにわかりやすく説明します。(TRCマークより)

児童

# 図書館だより

金武町立図書館  
NTT968-5004(有)8-5004  
NO. 361 令和3年2月号  
http://kin-lib.town.kin.okinawa.jp/

## 本の消毒機を設置しました。

新型コロナウイルス関連対策として、町立図書館に図書消毒機を設置しました。この機械は、紫外線をあてて1度に最大6冊の本を殺菌消毒します。また、本に風をあてて、はさまったゴミやにおいをとるので借りた本を快適に利用することができます。図書館で本を借りたら、ぜひ消毒機をご利用ください。



## ふるさと納税で購入しました!

町立図書館では、令和2年度の新刊本・絵本・児童書等をふるさと納税で購入しました。全国の皆様のご厚意により図書館資料の充実が図られ、子ども達の読書活動や多くの皆様の生涯学習に役立っています。



### Q. 節分

なぜまめまきのまめはだいずなのでしょう?  
A. だいずにはめをだし、ぐんぐんのびていくつよいちからがあります。それで、まものやどくにかつふしぎなちからがあると信じられていたのです。

ぎょうじのゆらい -えほん百科- 講談社より

忘れ物の保管期間	忘れ物、落とし物の処分について	2/2
	保存期間を設けた後、期間内にお引き取り頂けなかった物については、当館で処分いたしますのでご了承ください。お忘れ物に心当たりの方は、是非お引き取り下さいますようお願い致します。	(火) 2/28 (日)

YAコーナー  
バレンタインデー特集  
1月14日(木)~2月14日(日)  
チョコレートレシピ、メッセージカード、ラッピングなど  
YAコーナーに展示中です!  
HAPPY VALENTINE'S DAY

### 2月 如月(きさらぎ)

日	月	火	水	木	金	土
	1	2	3	4	5	6
7	8	9	10	11	12	13
14	15	16	17	18	19	20
21	22	23	24	25	26	27
28						

### 開館時間

〈火~金〉  
午前10時~午後7時  
〈土・日〉  
午前10時~午後5時  
**休館日**  
毎週月曜日、祝祭日  
毎月第三木曜日  
その他、臨時休館になる場合があります。ご了承下さい。

### 3月 弥生(やよい)

日	月	火	水	木	金	土
	1	2	3	4	5	6
7	8	9	10	11	12	13
14	15	16	17	18	19	20
21	22	23	24	25	26	27
28	29	30	31			

の日は休館日です。玄関横のブックポスト/CD・DVDポストに24時間返却できます。



## 2月 金武町営プール日程表



	月曜日	火曜日	水曜日	木曜日	金曜日	土曜日	日曜日	
9:30	休館日					一般開放 第1部 9:30	一般開放 第1部 9:30	
10:00						~	~	
11:00						11:00	11:00	
12:00								
13:00								
13:30						一般開放 第2部 13:30	一般開放 第2部 13:30	
14:00						~	~	
14:30		一般開放 第1部 14:30	一般開放 第1部 14:30	一般開放 第1部 14:30	一般開放 第1部 14:30	一般開放 第1部 14:30	~	~
15:00		~	~	~	~	~	15:00	15:00
15:30		~	~	~	~	~		
16:00		16:00	16:00	16:00	16:00	16:00		
16:30								
17:00								
17:30								
18:00								
18:30		一般開放 第2部 18:30	一般開放 第2部 18:30	一般開放 第2部 18:30	一般開放 第2部 18:30	一般開放 第2部 18:30		
19:00		~	~	~	~	~		
19:30		~	~	~	~	~		
20:00		20:00	20:00	20:00	20:00	20:00		
21:00								

社会体育施設の  
遵守すべき事項

- 以下の事項に該当する場合は自主的に利用を見合わせることを
- 発熱症状のある方（37.5度以上）
  - 風邪症状のある方（息苦しさや、強いだるさや軽度の咳・咽頭痛）
  - 家族に体調不良者（風邪症状）がいる場合

利用制限について

- 当面の間は町内の方のみの利用とします。《※完全予約制》
- 定員に達していない場合は当日受付でも利用可能とする。
  - 密を避けるために利用人数制限を原則15名とし1時間30分で入替を行う。
  - 途中入場で遊泳時間が満たない場合でも、その部の終了時間に退場していただきます。
  - ジャグジープールは2~3名までとする
  - 当日は必ず検温を行い、施設管理者が用意する受付簿に記入すること。

※その他、利用時における注意事項等がありますのでご不明な点がございましたら下記までお問合せ下さい。  
※今後の新型コロナウイルス感染状況次第では上記の内容が変更となる可能性がありますので予めご了承下さい。

金武町営プール TEL: 968-7771 FAX: 968-7772 有線: 8-7771

令和2年2月号(第213号)

## 金武町営プールだより



### 2月 利用時間

平日 ①午後2時30分~午後4時まで  
②午後6時30分~午後8時まで  
土・日・祝日 ①午前9時30分~午前11時まで  
②午後1時30分~午後3時まで

### 今月の休館日

2月1日(月)・9日(火)・15日(月)・22日(月)

### 2月開館・休館日のお知らせ

2月					
8日	9日	10日	11日	22日	23日
月	火	水	木	月	火
清掃日	休館日	通常通り	建国記念日	休館日	天皇誕生日

2月8日(月)は、清掃日となっております。その為、2月9日(火)は休館と致します。プールをご利用頂いているお客様がより安心・安全に利用して頂くためにスタッフ一同、心を込めて清掃しています！  
2月11日(木)・2月23日(火)祝祭日ですが、プールは営業しています。

### プールを利用頂く際の注意事項

1

石鹸・シャンプー・ボディソープ等は禁止です。  
(更衣室等の匂いの原因になり、またシャワーの長時間利用により混雑が予想されます。)



2

レジャー用水着着用、浮き輪などの持ち込みは禁止です。  
(レジャー用水着に付着した砂や、ゴミなどがろ過機に詰まることで故障の原因になる恐れがある為禁止します。浮き輪持ち込みに関しては、他の利用者の迷惑になる為禁止となります。ライフジャケット等の持ち込みも禁止です。)  
※ビート板・アームヘルパーを貸出していますので、スタッフにお声掛けください。

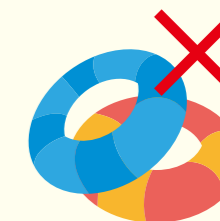

3

ウォータースライダーは120cm~利用できます。  
(着水時の安全のため、身長120cm以上の方の利用となります。また、2人乗りはスピードが出やすく危険な為、禁止です。)

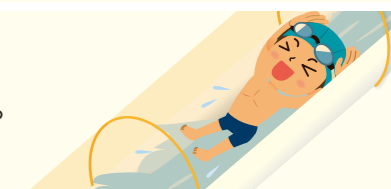

4

小学2年生以下のお子様がいる場合は、大人1人に対して子供2人までとします。ただし、乳幼児の場合は、大人1人に対して子供1人までとなります。  
(保護者の方も水着着用、入水していただきます。)

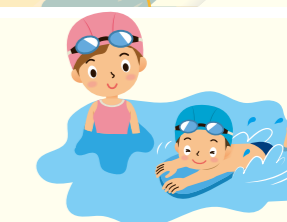

金武町営プール TEL: 968-7771 FAX: 968-7772 有線: 8-7771



教えて!

金武タームくん



新型コロナウイルス感染症対策



### 質問 1

Q1 タームくん、玉城デニー知事が緊急事態宣言を行ったけど、学校はどうなるの?



A1 学校は、児童・生徒の勉強をとめないように、感染拡大防止をしっかり行って、つづけることに決まったタムー!

こどもにとって、学校で先生から授業をうけること、友達と話したり、遊んだりすることは、とても大切なことだよネ。学校が休校にならないように、検温、手洗い、消毒、マスクをがんばってほしいタムー。

答え 1



### 質問 2

Q2 タームくん、部活動はやってもいいの?

A2 部活動は、決まりを守ってやっていいことになったヨ。よかったタムー!

部活動の決まり※1

- ・月曜から金曜日 60分～90分 土日休日は2時間程度。
  - ・早朝練習・対外試合は行わない。
  - ・体をくっつけておこなう運動は行わない。
  - ・大きな声を出さない。激しい呼吸になる運動は行わない。
- ※くわしくは、先生・監督・コーチから聞いてほしいタムー。

答え 2



### 質問 3

Q3 タームくん、そのほかに何か違うことがあるの?

A3 学校の中には、児童・生徒・先生以外、特別な用事がある人以外は、入れなくなったタムー。※2

別の学校との交流も休止になったタムー。

これまで話したA1～A3は、今の感染状況で決まったことなんだ。沖縄県全体や金武町の感染状況が変わると、決まりごとが変わっていくヨ。皆でいい方向に変えていこうタムー!

答え 3



ルールを守って タームランドも遊べるタムー

### 保護者の皆さんへ

※1 金武町教育委員会では、沖縄県教育庁が毎週公表する「県立学校の地域の感染レベル」を参考に、金武町の感染レベルをレベル3-1と定めて対応しており、部活動もその基準に準じております。

今後、県内や金武町の感染状況に変化がある場合は、対応が変わることがあります。

(参考事例 石川高校地域はレベル3-2、宜野座高校地域はレベル2-2)

※2 進路指導や教育相談等は、感染症対策を徹底することで学校への出入りが認められます。