



くくむ

金武町教育の日

Aura (アウラ) クラシック・オペラコンサート



12

2024
令和6年

第192号

第4回金武町ハワイ短期留学派遣事業報告

金武町教育の日式典 第一部

語学研修について発表

- ・玉城 里桜奈 ・久保 瑠畝
- ・仲地 杏衣理 ・松堂 色把



町人会について発表

- ・島袋 都月
- ・仲間 小花
- ・伊波 悠梨



課外活動について発表

- ・新里 樹寧
- ・喜久山 光
- ・仲間 寛奈



▲発表の様子



▲アロハダンスを披露

11月1日(金)、令和6年度「金武町教育の日」式典が町立中央公民館で行われました。
金武町教育委員会では、教育に対する意識と関心を高めるとともに、家庭、地域、学校、行政機関が互いに連携し、地域全体で子どもたちを守り育てる環境づくりへの取り組みを町民全体で推進し、町における教育の充実と発展を図るために、11月1日を「金武町教育の日」とし、11月を「金武町教育月間」として定めています。

式典は2部構成で行い、第1部は、令和6年度金武町教育委員会表彰が行われ、教育、スポーツに関する活動において顕著な功績を残され、その活躍が他の模範となるなど、表彰規定や表彰基準等に基づいた審査を経て、8名と2団体が受賞しました。また、金武町ハワイ短期留学派遣事業の報告が行われました。

第2部では、特別講演が行われ、金武町観光大使であるAura(アウラ)によるクラシックア・オペラコンサートと金武町少年少女合唱団の合唱が行われました。

金武町教育の日式典

第二部

【Aura(アウラ)のメンバー】



菊池 薫音さん

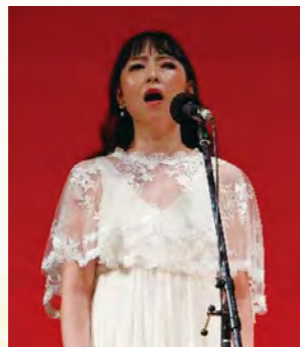

畠山 真央さん



星野 典子さん



奥脇 泉さん



金武町少年少女合唱団

金武町教育の日、第二部の特別講演は、金武町観光大使のAura(アウラ)がコンサートを行い、「ていんさぐぬ花(沖縄民謡)」や「なりのトトロ」を含むジブリメドレー、中孝介さんの曲「花」をカバーし、クラシックやディズニーの「レット・イット・ゴー」(ありのまま)など歌い上げ、会場からは大きな拍手が送られました。また、アンコールが求められ、快く応える場面も見られました。

コンサートの中で金武町少年少女合唱団が「ふるさと四季」「翼をください」「星に願いを」の3曲を堂々と立派に歌い上げました。

令和6年度金武町教育委員会被表彰者

No.	氏名等	表彰する功績	推薦者
1	やまうち りのん 山内 俐乃 (中川小学校1年)	第3回沖縄県少年少女空手道選抜大会 女子小学1年組手において1位 沖縄県代表として九州大会へ出場	中川小学校
2	よした いちか 吉田 維花 (中川小学校4年)	第20回沖縄県少年少女空手道選手権大会 女子小学4年組手において1位 沖縄県代表として全国大会へ出場	中川小学校
3	いげい るい 伊藝 琉生 (金武小学校6年)	日清食品カップ第40回全国小学生陸上競技交流大会 沖縄県大会小学6年男子コンバインドBで1位 県代表で全国大会へ出場し6位入賞 ※コンバインドB(走幅跳・ジャベリックボール投げ2種目の総合点で競う競技)	金武小学校
4	すがわら しょう 菅原 勝 (嘉芸小学校2年)	令和5年度に行われた第8回沖縄空手道新人戦 小学1年の部で優勝 全国大会へ出場	嘉芸小学校
5	いしかわ るいり 石川 瑠依莉 (嘉芸小学校6年)	第62回じまんの家族図画・作文コンクールにおいて、 小学6年作文の部で特賞を受賞	嘉芸小学校
6	嘉芸小学校	新聞を活用した教育に取り組み、第19回琉球新報学校新聞コンクールにおいて、4年・5年・6年の各学年で「県学びをつくる研究会会長賞」を受賞 学校として小学校の部で「学校賞」を受賞	金武町教育委員会
7	金武 ヴィクトリーキッズ	沖縄県代表として第26回全国選抜少年野球下関大会に出場 4試合を勝ち抜いて全国優勝	町内小学校
8	しまぶくろ あさみ 島袋 麻美	長年、伊芸区子ども会育成の会員、役員として地域に貢献 現在も子ども会の事業に携わり健全育成に尽力	伊芸区
9	きくやま もりひろ 喜久山 盛浩	長年、浜田子ども会会長として子ども達の健全育成に尽力され、金武町子ども会育成連絡協議会の活動へも貢献	金武町子ども会連絡協議会
10	やましろ りょうこ 山城 亮子	長年、PTA活動や金武町子ども育成連絡協議会事務局及び役員として活動し、町内各子ども会との連携や子ども達の健全育成に尽力	金武町子ども会連絡協議会

県学びをつくる研究会 会長賞

5年の部: ナイスなライス新聞

日本の命をつなぐ 米

ライスな新聞

稲の歴史

昔なで人は、お米の歴史について知っていますか？お米はインドのアナム地方というところから約六千年前に生まれました。その前まは、日本ではアリのヤビエとい、た別の穀物を食べていました。インドから生まれたお米はやがて、水たが米はやがて、人間と同様に、お米も大切に守られ、食文化の一つとして、世界中に広がりました。例え、寒いところでも、お米がなくてはなりません。他にも稲を食用にする以外にも、紙やプラスチックの原料として使われています。お米を人間と同様に大切に守りましょう。



稲の歴史

昔なで人は、お米の歴史について知っていますか？お米はインドのアナム地方というところから約六千年前に生まれました。その前まは、日本ではアリのヤビエとい、た別の穀物を食べていました。インドから生まれたお米はやがて、水たが米はやがて、人間と同様に、お米も大切に守られ、食文化の一つとして、世界中に広がりました。例え、寒いところでも、お米がなくてはなりません。他にも稲を食用にする以外にも、紙やプラスチックの原料として使われています。お米を人間と同様に大切に守りましょう。

資源ごみ

資源ごみとは、再利用できる物です。新聞紙、ペットボトル、プラスチック、金属などがこれです。資源ごみを適切に処理することで、環境を守り、資源を節約できます。資源ごみは、燃焼施設で燃やされ、灰は土壌改良剤として再利用されます。資源ごみを減らすことで、環境への負担を減らしましょう。

名護市は大ホ又

名護市は、沖縄県最大の島です。名護市には、美しい自然と伝統文化があります。名護市は、大ホ又の産地です。大ホ又は、名護市の名産品です。大ホ又は、名護市の文化と歴史を象徴しています。大ホ又の産地を訪ね、名護市の魅力を感じましょう。

編纂後記

この冊子には、5年5組の皆さんが書いた記事が載っています。皆さんは、自分の考えや経験を生かして、素晴らしい記事を書きました。皆さんの努力のおかげで、この冊子が完成しました。皆さんの活躍を、とても嬉しく思います。今後も、皆さんの力を借りながら、地域を良くしていきましょう。

上江洲誠来さん、赤嶺岳流さん、前濱錠さん、前田康之介さん

県学びをつくる研究会 会長賞

4年の部: 北部ゴミ新聞

北部ゴミ新聞

ゴミの分別

ゴミの分別は、環境を守るために大切なことです。燃焼ごみ、資源ごみ、資源以外のごみ、燃焼以外のごみに分別して捨てることで、環境をきれいに保ち、資源を節約できます。燃焼ごみは燃やされ、資源ごみは再利用されます。燃焼以外のごみは埋立処分場へ運ばれます。燃焼以外のごみを減らすことで、埋立処分場の負担を減らしましょう。

資源ごみ

資源ごみとは、再利用できる物です。新聞紙、ペットボトル、プラスチック、金属などがこれです。資源ごみを適切に処理することで、環境を守り、資源を節約できます。資源ごみは、燃焼施設で燃やされ、灰は土壌改良剤として再利用されます。資源ごみを減らすことで、環境への負担を減らしましょう。

名護市は大ホ又

名護市は、沖縄県最大の島です。名護市には、美しい自然と伝統文化があります。名護市は、大ホ又の産地です。大ホ又は、名護市の名産品です。大ホ又の産地を訪ね、名護市の魅力を感じましょう。

編纂後記

この冊子には、4年4組の皆さんが書いた記事が載っています。皆さんは、自分の考えや経験を生かして、素晴らしい記事を書きました。皆さんの努力のおかげで、この冊子が完成しました。皆さんの活躍を、とても嬉しく思います。今後も、皆さんの力を借りながら、地域を良くしていきましょう。

県壁新聞コンクールで上位賞

第19回琉球新報学校新聞コンクールで嘉雲小学校が4年の部、5年の部、6年の部で「県学びをつくる研究会会長賞」を受賞しました。

細井博生さん、川端紗瑛さん、大城慶悟さん、山田芽愛さん、平良幸也さん

第21回秋季記録会 陸上競技 inタピック県総合

～大人や大学生を相手に金武中学校生徒が大健闘～

11月3日(日)に行われた第21回秋季記録会で、金武中学校3年生の山城奏陽さん^{やましるかなたか}が10秒87(+3.0)で10位となり、同校2年生の池原綺声さん^{いけはらあやせ}が12秒76(+1.4)で9位と大人や大学生、高校生を相手に好成績をあげました。



▲山城 奏陽さん(NO.3321)



▲池原 綺声さん(先頭)

金武中学校ソフトテニス部北部地区で優勝!!

～第41回新報杯北部地区中学校ソフトテニス大会～



十月十二日(土)十三日(日)に行われた第四十一回新報杯北部地区中学校ソフトテニス大会の一年女子ダブルス団体の部において金武中学校が優勝しました。

また、ダブルス個人戦では、森根百結さん・瑞慶村あゆりさんのペアが見事優勝しました。準決勝で仲間由姫さん・照屋莉亜羅さんのペアとの同中学校対決になり、仲間・照屋ペアは、二位に輝きました。キャプテンを務める眞壁真里亜さんは、「団体戦も個人戦も優勝できてよかったです。周りのサポートのおかげです。皆で頑張つて次も優勝できるように頑張つていきます」と意気込みを述べていました。

県学びをつくる研究会 会長賞

6年の部:ヒッター新聞

第21回秋季記録会 ヒッター

ヒッター新聞
2024年11月3日発行
編集後記
ヒッターの歴史は、1970年代に始まりました。当時は、学校の行事や地域のニュースを伝えるための小さな紙でした。しかし、時代が経つにつれて、ヒッターは徐々に成長し、今では、県内外の多くの人々に読まれている人気紙になりました。これからも、より良い紙を作るために努力していきます。

ヒッターの歴史
ヒッターの歴史は、1970年代に始まりました。当時は、学校の行事や地域のニュースを伝えるための小さな紙でした。しかし、時代が経つにつれて、ヒッターは徐々に成長し、今では、県内外の多くの人々に読まれている人気紙になりました。これからも、より良い紙を作るために努力していきます。

ヒッターの未来
ヒッターの未来は、ますます輝かしくなっています。新しい技術やアイデアを取り入れ、読者のニーズに応えるための努力をしています。これからも、より良い紙を作るために努力していきます。

ヒッターの仲間
ヒッターの仲間は、学校内外の多くの人々です。彼らは、ヒッターの発展のために、様々なサポートを提供してくれています。これからも、彼らと共に、より良い紙を作っていきます。

ヒッターの感謝
ヒッターの発展には、多くの人々のサポートがなければなりません。特に、読者の皆様には、ありがとうございます。これからも、より良い紙を作るために努力していきます。

ヒッターの未来
ヒッターの未来は、ますます輝かしくなっています。新しい技術やアイデアを取り入れ、読者のニーズに応えるための努力をしています。これからも、より良い紙を作るために努力していきます。

ヒッターの仲間
ヒッターの仲間は、学校内外の多くの人々です。彼らは、ヒッターの発展のために、様々なサポートを提供してくれています。これからも、彼らと共に、より良い紙を作っていきます。

ヒッターの感謝
ヒッターの発展には、多くの人々のサポートがなければなりません。特に、読者の皆様には、ありがとうございます。これからも、より良い紙を作るために努力していきます。

石川理依莉さん、パテグアマリアさん、官野座颯太さん、前田大翔さん、新盛北翔さん、真栄城悦央さん

【中学校3年生】国語・数学ともに、頑張りが必要です!

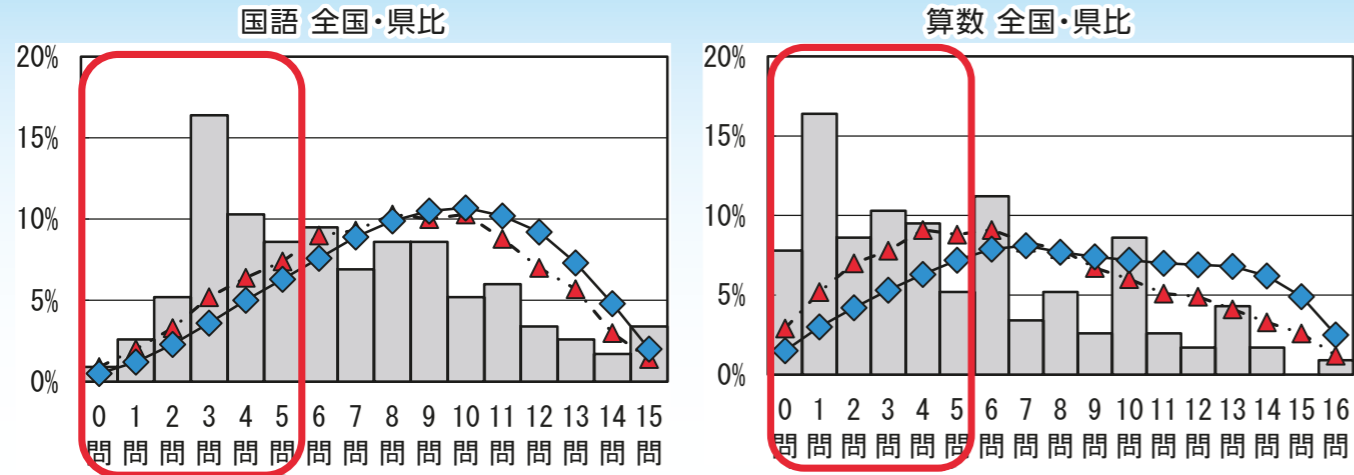

「正答数が5問以下」という生徒が多いのが課題です。
ドリル教材などを使って、自分の苦手な部分を繰り返して学習する必要があります。

【学力調査の結果から分かること】

- (1) 正答率の割合 (棒グラフ) から
 - 緩やかな山の形をしておらず、「個別最適な学習」が必要。
 - 上位層の割合が全国平均・県平均より少ない。
- (2) 平均正答数から

教科(問題数)	金武町	沖縄県	全国
国語(15問)	6.7	8.0	8.7
算数(16問)	5.1	6.9	8.4

2~3問程度の差があります。



【小・中で、解けていない・苦手になっている問題】

平均正答率が、全国と開いている教科の領域です。

10%以上も差が開いているものもあり、「基礎的な学力の定着」が必要です。

校種	教科	学習指導要領の内容	金武町	沖縄県	全国
小	国語	話すこと・聞くこと	53.7	60.0	59.8
	算数	数と計算	50.0	60.8	66.0
中	国語	書くこと	47.0	59.7	65.3
	数学	データの活用	35.8	47.7	55.5

令和6年度「全国学力・学習状況調査」の結果について

教育施策の成果と課題を検証し、その改善を図るとともに、学校における児童・生徒への教育指導の充実や学習状況の改善等に役立てることを目的に、「小学校6年生」と「中学校3年生」を対象にした「全国学力・学習状況調査」が、令和6年4月18日(木)に行われ、結果が公表されました。

今年度は、小学校6年生では国語と算数の2教科、中学校3年生も同じく国語と数学の2教科が実施されています。

本町の平均正答率の結果(棒グラフ)は、小学校の国語では、県平均や全国に近い結果が出ていますが、その他については下位層が多く、平均値が下がっています。金武町内の小中学校の結果は次の通りです。

表の見方

- ※ 小学校は、中川・金武・嘉芸の3小学校の合計となっています。
- ※ 横軸は、正答数。縦軸は、正答者の割合。
- ※ 棒グラフは、金武町。折れ線グラフは、全国(-◆-)・沖縄県(…▲…)

【小学校6年生】国語はほぼ県と変わらず!算数はがんばろう!

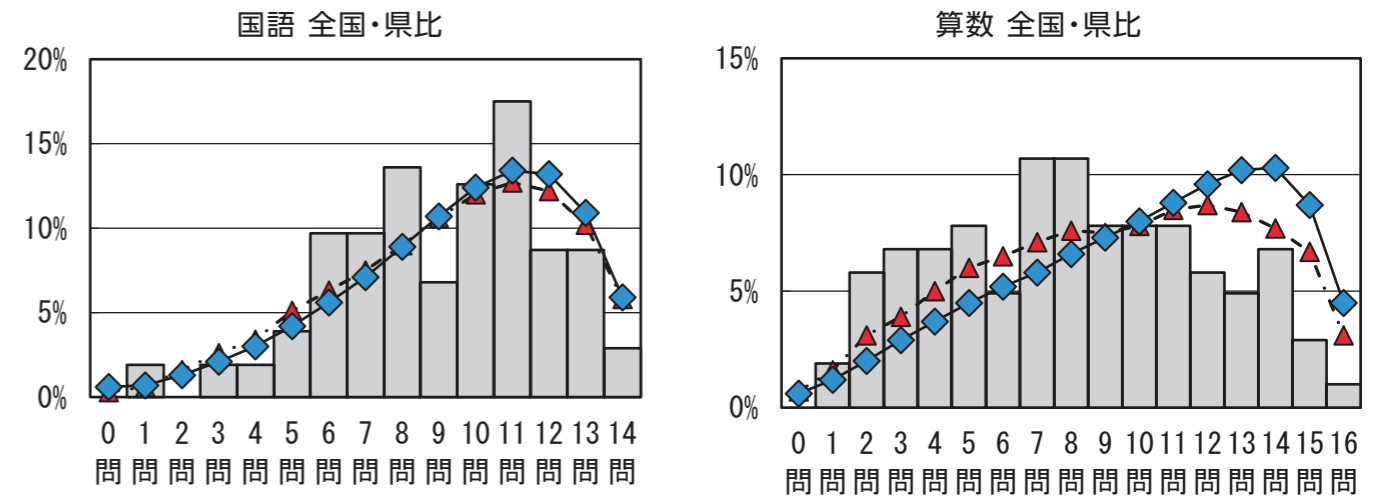

【学力調査の結果から分かること】

- (1) 正答率の割合 (棒グラフ) から
 - 緩やかな山の形をしておらず、「個別最適な学習」が必要。
 - 上位層の割合が全国平均・県平均より少ない。
- (2) 平均正答数から

教科(問題数)	金武町	沖縄県	全国
国語(14問)	9.1	9.3	9.5
算数(16問)	8.1	9.3	10.1

国語はほぼ差がないです。
算数は、2問程度の差があります。

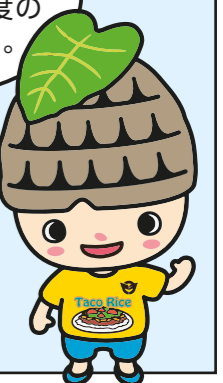

普段(月曜日から金曜日)、1日当たりどれくらいの時間、携帯電話やスマートフォンでSNSや動画視聴などしますか。
(携帯電話やスマートフォンを使って学習する時間やゲームをする時間は除く)

	4時間以上	3~4時間	2~3時間	1~2時間	30分~1時間	0~30分	持っていない
金武中学校	25.0	7.1	25.0	21.4	12.5	3.6	3.6
全国	18.2	14.3	23.4	23.3	10.7	5.8	3.4

4人に1人は、1日当たり4時間(240分)以上もスマホ等を使用しています!学校での1日の勉強時間は、多くても250~300分…。学校から帰宅してから、お風呂に入って、食事して、睡眠時間を確保して…。の中で、学校での勉強時間と同じくらいはスマホ等に時間を費やしていることになります。

中学生の適正なスマホ等の利用時間とされているのは「2時間(120分)」です。内閣府が発表した2023年度の平均利用時間は「2時間45分(165分)」となって超えています。金武町内では多くの中学生がそれよりも多くの時間を費やしています。



- ① お子さんの、インターネットの利用状況を把握していますか?
- ② フィルタリング機能の使用や、家庭のルール等を設けていますか?
- ③ インターネットを安全に使えるように、お子さんに教えていますか?
- ④ 犯罪やいじめ・不登校などにつながることも想定して、使わせていますか?

重要 スマホ等の利用に関して、家庭の協力をお願いします!

スマホ等を購入した際、すでに親御さまが保護者の責任です。学校で使用する際も、保護者が責任を持って指導をお願いします。子どもがスマホ等の利用について悩んでいる場合は、学校や家庭で話し合ってください。また、保護者が子どものスマホ等の利用状況を把握し、適切な指導をお願いします。

子どもが安全に安心してインターネットを利用できる環境を整える方法 (青少年インターネット啓発活動)

① お子さんの、インターネットの利用状況を把握していますか?
② フィルタリング機能の使用や、家庭のルール等を設けていますか?
③ インターネットを安全に使えるように、お子さんに教えていますか?
④ 犯罪やいじめ・不登校などにつながることも想定して、使わせていますか?

また、中学校卒業時に英語検定3級以上の取得の割合を増やすため、英語授業の充実、英語検定への取組強化を図ります。

今後の委員会・学校の取組

いじめをせずに、夢や目標を持った学校生活を送り、普段の生活に幸せを感じる、素晴らしい子ども達です。

基礎学力に課題がある児童・生徒も多く、**日頃からの「勉強の習慣化」が必要です。**

スマホ等の利用に関しては、トラブルも増加しています。学校から配布された、左記の公文も確認ください。ご家庭のご協力をお願いします。

また、中学校卒業時に英語検定3級以上の取得の割合を増やすため、英語授業の充実、英語検定への取組強化を図ります。

金武町教育委員会と各小中学校においては、今回の結果・分析をもとに、対策や改善を図っていきます。これからも学校・家庭・地域が連携し、未来を切り拓く金武町の児童・生徒の育ちを見守っていきましょう!

児童・生徒質問紙の結果から

全国学力・学習状況調査では、学力調査の他に学習習慣、生活習慣、自己有用感、規範意識等に関する質問紙調査も同時に行っています。

全国や沖縄県と比較して「思う」「どちらかといえば思う」と肯定的に評価している項目の中で、小学校・中学校で共通しているものが3つありました。これは、金武町の子どもたちの良さだと考えます。こちらの結果も小学校は、中川・金武・嘉芸の3小学校の合計となっています。

夢や目標がある。

Q1 将来の夢や目標を持っていますか。

	思う	どちらかといえば思う
金武町内小学校	74.0	19.2
全国	60.6	21.8
金武中学校	42.9	23.2
全国	36.1	30.2

いじめをしない。

Q2 いじめは、どんな理由があってもいけないことだと思いますか。

	思う	どちらかといえば思う
金武町内小学校	88.0	11.0
全国	79.5	17.2
金武中学校	84.8	10.7
全国	77.5	18.2

普段の生活が幸せ。

Q3 普段の生活の中で、幸せな気持ちになることはどれくらいありますか。

	ある	どちらかといえばある
金武町内小学校	52.9	43.3
全国	50.8	40.9
金武中学校	48.2	43.8
全国	44.6	45.2

金武町の小中学生には、共通して3つの魅力があります!

この良さを、さらに伸ばしていきましょう!



ただ、気になる点もあります。

携帯電話・スマートフォンやコンピュータの使い方について、家の人と約束したことを守っていますか。

	守っている	だいたい守っている	あまり守っていない	守っていない	約束はない	持っていない
金武町内小学校	34.6	35.6	3.8	0	12.5	13.5
全国	39.4	31.7	4.5	0.9	9.8	13.7

インターネットは一つ間違えば事件につながることや家庭学習の時間の確保、夜更かしなど様々な問題があります。「だいたい守っている」では、不十分なので確実に保護者との約束を守り、健全な利用を心がけてください。

第47回 金武町成人ソフトボール大会



優勝した2区Bチームと2区Aチーム

11月3日(日)、金武町ベースボールスタジアムで第47回金武町成人ソフトボール大会が開催されました。

成人がスポーツを通して健康の保持増進を図り、社会活動への参加意欲を高めるとともに参加者相互の親睦とスポーツに対する理解を高めることを目的とし、金武町内の35歳以上の成人(全11チーム)が参加しました。

決勝は2区Bチームと2区Aチームの同区対決となり、11対2で2区Bチームが勝利し、優勝しました。

令和6年12月号(第250号)

町営プールだより

火曜～土曜 10:00～20:00
(最終受付19:30)
日曜・祝日 10:00～16:00
(最終受付15:30)

12月

第3期 成人水中運動教室開催のお知らせ

開催期間: 1月17日～3月7日まで 毎週金曜日 13時30分～15時 計8回
申込期間: 12月3日(火)～12月19日(木) 受付時間: 火曜～土曜 10時～19時
定員: 20名 受講料: 200円※定員に達し次第申し込み終了となります。

12月予定表

19	木	通常営業
20	金	最終営業日
21	土	施設清掃
22	日	施設清掃
23	月	施設/設備メンテナンス
24	火	施設/設備メンテナンス
25	水	施設/設備メンテナンス
26	木	施設/設備メンテナンス
27	金	施設/設備メンテナンス
28	土	施設/設備メンテナンス
29	日	年末休館
30	月	年末休館
31	火	年末休館

1月予定表

1	水	年始休館
2	木	年始休館
3	金	年始休館
4	土	年始清掃
5	日	年始清掃
6	月	年始清掃
7	火	年始清掃
8	水	年始開館準備
9	木	年始開館準備
10	金	通常営業
11	土	通常営業
12	日	通常営業
13	月	通常営業

※年末清掃とともにウォータースライダー修繕と25mプールの排水弁の取替修繕を予定しています。ご迷惑をおかけしますがご理解、ご協力よろしくお願いします。

金武町営プール
☎098-968-7771

☆放課後子ども教室☆

10月の放課後子ども教室は、ゴルフボールにマジックで絵を描きました。自分が好きな絵を描いて、友達と作品を見せ合い楽しそうに取り組んでいました。屋嘉区教室は地区行事の関連で内容を9月に入れ替えてドッジボールを行いました。いっぱい汗をかき掛け声も大きく盛り上がっていました。

伊芸区教室



中川区教室



並里区教室



屋嘉区教室



金武区教室



12月の放課後子ども教室(予定)

並里地区公民館: 12月11日(水) 16:30～
中川地区公民館: 12月12日(木) 16:30～
伊芸地区公民館: 12月13日(金) 16:30～
金武地区公民館(学童): 12月19日(木) 15:30～
屋嘉地区公民館: 12月20日(金) 16:30～

おりがみ工作(風車)

対象 小学校1年生～6年生
申し込み 必要ありません
参加費 なし
予定変更あり



「金武町放課後子ども教室」では地域のサポートスタッフの方々と一緒に様々な体験活動プログラムを行っております。「子ども達にこんなことを体験させたい」といったリクエストがございましたら、是非ご意見をお聞かせください。また、子ども達の活動を見守るサポーターを随時募集しております。

★当教室のスケジュールの確認については、各地区公民館・学校へ掲示していますのでご確認ください。

お問い合わせ・参加申し込み 金武町教育委員会 社会教育課 TEL・098-968-8996 (担当:小谷・宮城)

新着資料

貸出・予約は12月1日(電話予約は10時30分以降)から行います。新着図書・CD・DVDは下記以外にもありません。金武町立図書館のホームページでも確認できます。



一般	書名	著者	書名	著者
	愛すべき南日本の村たち	川合 宣雄	マンガでわかるつらいめまいの治しかた	五島 史行 監修
	沖縄ルール	伊波 貢	とっさに言葉が出てこない人のための脳に効く早口ことば	川島 隆太(他)
	子どもの読む力を育てよう!	小川 三和子	くらべる値段	おかべ たかし
	ギネス世界記録 2024	クレイグ・グレンディ 編	nanahoshiの大人かわいいおりがみ雑貨	たかはし なな
	毎日がうまく回りだす時間の新ルール		シルバー川柳	みやぎシルバーネット 編(他)
	カマラ・ハリスの流儀	ダン・モレイン	ナゾキ・ジパングHANABI	青柳 碧人
	知らないと損する!投資のきほん&心得	バウンド	嘘か真言か	五十嵐 律人
	世界国勢図会		迷惑な終活	内館 牧子
	理想の家を手に入れるマイホームの建て方&買い方	長沼 幸充 監修	深淵のテレパス	上條 一輝
	親が悪い、だけじゃない - 虐待経験者たちのREAL VOICE -	山本 昌子	サブ・ウェイ	佐野 広実

児童	本のなまえ	かいた人	本のなまえ	かいた人
	おかおいろいろ	原 ペコリ	世界がわかる図鑑 1	地球の歩き方 監修
	カラフル	新井 洋行	最悪な未来	林 壮一 監修
	たべものれっしやラーメンごう	長谷川 あかり	目でみるえいごのずかん	おかべ たかし
	チャレンジミッケ! 12	ウォルター・ウィック	3分間ミステリー	早瀬 春
	ねえ、おしえて? - いろいろしりたいしょうがっこうのこと -	usao	怪談十二か月 夏	福井 蓮

視聴覚資料	タイトル/著者名	形態	タイトル/著者名	形態
	沖縄民謡ベスト - 決定版 - /乙女椿(ほか)演奏	CD	はっぴょう会劇あそび名作ファンタジー - おかしの家 / 赤ずきん - /堀江 美都子(ほか)出演	CD
	クール・イット・ダウン / ヤー・ヤー・ヤーズ 演奏	CD	金武町民俗芸能祭 第30回 / アイソトープ制作・著作	DVD
	COVER 70's / 柴田 淳 歌	CD	マダム・イン・ニューヨーク / シュリデヴィ(ほか)出演	DVD

ピックアップ電子書籍	書名	著者	本のなまえ	かいた人
	世界一やさしい「才能」の見つけ方	八木 仁平	花と緑のあるインテリア	
	とっておき韓国雑貨ガイド “運命の出会い”を探しに!	natsuyo 監修	いまもいっしょだね 【絵本】	きむら だいすけ
	マンガでわかる天気のおもしろい	芦原 瑞文 監修	ごちそうたべにきてください 【絵本】	しもかわら ゆみ
	ワーママが無理ゲーすぎてメンタルがやばいのでカウンセラーの先生に聞いてみた。	下園 壮太	パンどろぼうのせかいいいちかたん 子どもとつくるパンレシピ 【児童書】	吉永 麻衣子 料理

図書館だより



金武町立図書館
TEL:968-5004
NO. 406
令和6年12月号
https://kin-lib.town.kin.okinawa.jp/

おはなしのへや

MCCSキャンプハンセン
図書館のみなさんによる

参加者には
プレゼントも
あるよ!

『楽しい楽しいクリスマス♪
英語で読み聞かせ』

日時:12月21日(土)
午前11時~(1時間程度)

場所:図書館研修室 参加費:無料
内容:クリスマスにちなんだ英語の絵本の
読み聞かせ・歌など

映画会



場所:図書館研修室
参加費:無料

児童(子ども向け)

『BabyBus 7 なかよしクリスマス』
アニメ

日時:12月14日(土) 午前10時30分~(40分)
内容:子ども向けアニメ「BabyBus」から、なかよしクリスマス。「ジングルベル」「おそとでゆきあそび」「モンスターカーのクリスマス」「おかしのおいだけだべた?」などを収録。
(TRCマークより)

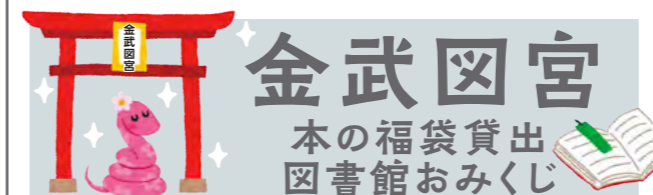

金武図宮

本の福袋貸出
図書館おみくじ

何が入っているかは、借りたあとのお楽しみ!1月4日に本の福袋をご用意しています。
図書館特製おみくじもひけます。
ぜひ年明けに図書館社“金武図宮”へお越しください。

※年末年始の休館のお知らせ
12月29日(日)~1月3日(金)

第20回 金武町読書フェスティバルの様子

當山久三ロマン演劇団によるダンスやブルーシールスタッフによる大型絵本の読み語り・移民資料展・ワークショップ・雑誌リサイクルなどが開催され、たくさんの方にご参加いただきました。



12月 師走(しわす)						
日	月	火	水	木	金	土
1	2	3	4	5	6	7
8	9	10	11	12	13	14
15	16	17	18	19	20	21
22	23	24	25	26	27	28
29	30	31				

開館時間
〈火~金〉
午前10時~午後7時
〈土・日〉
午前10時~午後5時

休館日
毎週月曜日、祝祭日
毎月第三木曜日

その他、臨時休館になる場合があります。ご了承ください。

1月 睦月(むつき)						
日	月	火	水	木	金	土
			1	2	3	4
5	6	7	8	9	10	11
12	13	14	15	16	17	18
19	20	21	22	23	24	25
26	27	28	29	30	31	

〇〇の日(赤い背景)は休館日です。休館日の返却は玄関横のブックポスト/CD・DVDポストをご利用ください。

金武中学校創立75周年記念事業

式典・祝賀会



日時 令和6年12月8日(日)

【式典・基調講演】…… 受付:午後1時30分 開式:午後2時

【祝賀会】…………… 受付:午後4時30分 開演:午後5時
会費:1,000円

場所 金武中学校・体育館 対象 金武中学校卒業生

テノール歌手として全国的に活躍中の、金武中学校44期生 与儀巧氏が式典第2部で「基調講演」を行います。
(昨年、チャリティーコンサートで開催していただきました)



金武町出身 与儀 巧 ひが れい
金武中学校3年 比嘉 黎



RIN KIKUYAMA

75周年テーマ

「想いをつなごう
ともに未来へ 夢を咲かせ」

75周年イメージ・キャラクター

「きんぱくん」 金武中学校3年 喜久山 凛 きくやま りん

写真・パネル展

日時 令和6年12月10日(火)～令和7年1月10日(金)まで

場所 金武町立図書館

※式典・祝賀会会場で展示した金武中学校の思い出写真、思い出の品などを展示します。ご来場お待ちしております。

問合せ先/金武中学校創立75周年記念事業期成会 TEL098-968-2106(末吉)

金武町立中央公民館だより 12月号

フラワーアレンジメント講座～ドイツスタイルの正月の生け花～

日時 12月28日(土) 午前10時～11時(全1回)
場所 第二会議室 講師 アレクサンドル 富名腰 海奈
対象 一般町民(定員20名) 材料費 4,400円
持ち物 なし ※追加料金でサイズアップ可



華やかで縁起のいい
花を飾って、
新年を彩りましょう。

スマホで確定申告講座

日時 1月24日(金) 午後2時～4時(全1回)
場所 第一会議室 講師 琉球リアル
対象 一般町民(定員20名) 受講費 無料
持ち物 筆記用具、スマホ

今年はe-Taxで
確定申告に
チャレンジしよう!



中央公民館サークル紹介

絵画「くばがさ」

日時 火曜日 午後1時～3時(月4回)
場所 第二会議室
講師 増田 剛士
会費 2,500円/月

初めての方でも大丈夫です。
絵を描くことが好きな方
一緒に楽しみましょう!



オカリナ「群星」

日時 第2・4水曜日
午後1時30分～4時30分
場所 第一会議室
講師 加藤 雪香
会費 3,000円/月

オカリナの美しい音色に
癒されてみませんか?



サークル会員
募集中!

うたごえ「青空」

日時 第2・4金曜日
午前10時30分～12時
場所 視聴覚室
講師 赤嶺 紀子
会費 2,000円/月



合唱には、様々な健康効果があります。
一緒に歌を歌ってみませんか?
いろいろな声で美しいハーモニーを
奏でましょう!

各種サークル入会希望者は、入会希望サークルの活動日に見学参加してみてください。

お申込み・お問い合わせ 金武町立中央公民館 ☎098-968-2992

金武町青少年健全育成連絡協議会からのお知らせ

町内の各小・中学校は、12月25日(水)に2学期の終業式を迎え、冬休み期間に入ります。クリスマスや年末年始のイベントも多いこの時期は、青少年の深夜はいかいや未成年者飲酒等、重大な事件・事故につながる恐れも懸念されます。友だちと過ごす時間も楽しいですが、18歳未満の青少年だけでの夜遅くの外出は避け、家族と一緒に過ごす時間を多く持つように努めましょう。



「令和7年 金武町はたちの集い」 (旧成人式)について

令和4年4月1日から成年年齢が18歳に引き下げられましたが、金武町では20歳に達する方を対象として「金武町はたちの集い」を開催します。

20歳は飲酒や喫煙も含めすべての年齢制限がなくなる区切りの年齢であり、大人の仲間入りです。20歳となったことで改めて自分に責任を持ち、自立した成人としての自覚を促し励ます場としていきます。

日時 令和7年1月5日(日)

場所 金武町立中央公民館
大ホール

日程 受付 正午～
式典 午後12時30分～

※式典終了後、金武町青年団協議会
主催の祝賀会を予定しています。

参加対象

平成16年4月2日～平成17年4月1日生まれの方で、
本町出身の方または現在本町へ在住している方

【注意事項】

- ・対象の方へ12月上旬に、案内ハガキ等を送付する予定です。
- ・改造自動車や改造バイクでの来場や旗を持ち込みでの参加は禁止です。
- ・式典会場では飲酒・喫煙は禁止です。酒類の持ち込みは没収となります。



お問い合わせ先
金武町教育委員会 社会教育課 ☎098-968-8996